朝鮮日報 朝刊
本紙朝夕刊二十二面

社說 最近의 日蘇關係

當分은 大危機는 업슬듯

一

去二十九日의 衆議院豫算總會席上에서 石坂繁氏가『對蘇關係는 益益 悪化하고잇다. 吾人은 外交와 軍事兩方面으로 보아 蘇聯은 即時 어쩌리라고는 생각지 아니하나, 當局의意向은 어떠하냐』하고 質問한데 對하야, 杉山陸相은『露西亞는大軍備를 가지고잇다. 어에對한我方의 軍事的準備는 秋毫도 輕忽히 할수가업다』고對答하엿다 또同席上에서 對蘇外交方針이라 하야 廣田外相은『할수잇는대로 兩國間의 關係를 平常狀態에復歸하도록 努力할 생각이다』라고 聲明하엿다. 陸相, 外相의 이 答辯에서 吾人은 두가지 暗示를 어들수잇다. 하나는 日蘇兩國關係는如前히 尋常치아니하다는것이오, 하나는 日蘇關係의 萬一의 境遇에 對備하야 充分한準備와 覺悟가 잇다는것이다.

二

支那事變以來 日蘇의 關係는 一層 緊張의度를 더하고 잇슴은 숨길수업는 事實이다. 昨年八月二十一日에 蘇聯은 支那와 蘇支不可侵條約을 締結하야 秘密히 蘇支軍事協定을 締結하고 軍需品을 供給하며 軍事技術者를 派遣하야 積極的으로 支那를 援助하고 잇는것이라든가 또 昨年末에 이르러 相當한 理由도 업시 會談을 回避하고 突然히 時日을遷延하야 日蘇漁業 暫行協定을 다시 一年間 延長시킨것이라든가는 日蘇兩國關係를 一層刺戟시켯다. 더욱 今年에 드러와서 蘇聯은 一月二十七日부터 對日小包郵便取扱을 中止하고, 一九〇五年以來 兩國間에 存續하야 오든 交換將校制度를 廢止하야 赤軍聯隊附로 語學을 修得하든 日本人將校六名은 去三十日夜 莫斯科를 出發하야 歸國途上에 올랏다. 또 最近 莫斯科에서 온 情報에 依하면 國民政府 特使孫科와 蘇聯政府는 數次에 亘한 會談의 結果, 蘇聯政府는 國民政府에 對하야 다시 二百萬루블의『크레딧트』를 주어 武器其他의 物資를 供給하기로하엿다하고 只今 쥬네브에서는 蘇聯代表가 聯盟理事會를 利用하야 極力 對支援助實現化에 努力하고잇다. 이 모든 事實들은 日蘇兩國의 關係가 尋常치 아니함을 가장 雄辯으로말한다.

三

蘇聯은 이가티 外交上으로뿐아니라 더욱軍事上에 잇서서 着着 隣國에對한 戰爭을 準備하고잇다. 二月一日 蘇聯 新任 海軍委員長 스미르노브氏가 프라브다紙를 通하야『只今 蘇聯은 海로부터 오는 敵의 如何한 攻擊이라도 이를 擊退할만한 海軍과 海軍航空隊와 海岸防備의 準備가잇다。』고 豪語한것은 注目할 問題다. 即過去 五年間 蘇聯의 海軍은 顯著히 擴充 强化된것이 事實이다 발틱海、黑海의 海軍强化 施設은 勿論이오 特히 極東에 잇서서 海參威軍港에 大造船所를 建設하고 主로 戰艦과 大型巡洋艦等 主力艦을 建造하는 同時에 潛水艦 其他 補助艦을 擴充하고잇다. 現今 海參威에는 潛水艦만이 五十餘隻에 達하고 飛行機도 百臺에 不下하리라한다。 그러나 蘇聯이 如何히 陸海空三方面으로 軍備를 擴張한대人자 海軍에잇서서는 到底히 大國에 班列할수업스며 陸軍도 數에잇서서는 大國에 譲하지나 大戰에 經驗해본 首腦部가 적으며 또 萬一의 境遇가 發生한다하드라도 東西兩方面으로 大軍을 分割치 아니하면 안될 事情에 處해잇스므로 勝利를 期키 難하다。 그러므로 蘇聯은 外交上될수록 衝突을 避하고잇스니, 日蘇漁業條約期間을 설허하면서 延期한것은 諸問의 消息을 엿볼수잇다。 따라 日蘇間에 交渉은 주출치 안흐나 이것으로써 곳 兩國間에 重大危機가 잇스리라고는 생각되지 안는다。

蔣徐州鄭州一帶에 最後의防備陣構築

安徽河南省政府主席更迭

李、程에게 軍政兩權賦與

【上海七日發同盟】蔣介石은 今後 戰事의重點이 徐州로부터鄭州에 至하는 隴海線一帶에 옴기며 安徽、河南兩省이 重要戰區로 되엿기때문에 記者 安徽省政府主席 蔣作賓을 罷免하고 李宗仁을 어에 代身하고 또河南省政府主席 商震을 免職하야 現參謀總長 程潛을 後任으로任命하엿다(既報 陳誠은誤) 李宗仁、程潛이 모두 軍界의 大有力者인데 이를兩省主席에 任命하야 軍政兩權을 掌握시킨것은 支那가 如何히 兩省軍事를重視하고잇는가를 窺知할수잇다 李宗仁이 스스로 廣西軍五萬을引率하고 徐州에 駐屯하야 一時親日嫌疑로 南京에 逮捕되엿다가 그後釋放된 前二十九軍三十八師長 張自中을 游擊隊司令으로하야 韓復榘의舊部下를 麾下에너코 또宋哲元軍二十九軍 敗殘部隊全部를李宗仁指揮下에加하야 海州、徐州、歸德間에 配置케한것이다 一方新河南主席程潛은 商震의 三十二軍을 指揮下에너코 京漢線北上中央軍과 劉峙軍을 加하야 京漢線總指揮에 當하게되엿다 一方蔣介石은 逃殼 韓復榘를 爲始하야 多數의將領을 銃殺하고 其他嚴罰에處하야 어미戰意가 喪失되며前線部隊將兵을 一層恐怖케하엿는데 最近 또 高級將官六名을 死刑에 處하고 他七名을 免職處分에 附하엿다 또 軍律執行官인 唐生智를 罷免하고 蔣介石系의 鹿鍾麟을 任命한것等 內部의 崩潰阻止에 極力努力하고잇다 他方廣東의 不穩에 뒤이여 四川의 形勢도桀驁를不許하고 또蔣介石이 全力을 傾注하는 隴海線方面에서大敗를 喫하게되면 內部의 混亂은 더욱表面化하야 아마收拾할수업게될것이라고 觀測된다

四川省에對한 蔣의態度注目

【上海七日發同盟】支那側의情報에 依하면 四川各將領은 張群의 主席就任에反對하야 不穩한形勢를보이고잇서 成都會議의結果는 劉湘의後任으로 四川將領과의合議制도는 劉湘의麾師에當하는王陵基(號芳舟)로써 主席으로한다는 二案을 國府에提出中인데 蔣介石은 最後의地盤인四川을 完全한直系로써 掌握케할必要가잇스므로 頑強히內部의 崩潰工作을하고잇는模樣이다 目下四川에는 中央軍一個師에對하야 四川軍은 雜軍이나 約十萬이잇서 蔣介石이 어데까지든지 强硬한態度를 取하는境遇에는 或은 武力衝突의 念慮도업지아니하다 何如든 蔣介石의 威令이 昔日과갓지안케 反蔣工作은 各地에 瀰漫하야 國府가 加速度的으로 凋落의 一途를 것고잇는 證左로매우 注目된다

列國에率先하야

英、프랑코政權에抗議

【倫敦六日發同盟】英國政府는 [illegible] 中海에서 英國商船擊沈事件에關[illegible]하야 五日에 緊急閣議를 開催하고 對策을協議하엿는데 政府는 擊沈事件의 責任을 프랑코政權으로 認定하고 六日에『英國商船의 [illegible]的擊沈에 對하야 不問에 附할수업다』는 趣旨로 强硬한 抗議書를 發하엿다 [illegible]의 詳細한內容은 發表되지아니하엿스나 이든外相은 七日 休會明後議會에서 擊沈事件에對한 英國政府의 態度를 聲明할터로 英國政府는 어以上 프랑코軍의 不法行爲를 默認할수는업다는것을 明確히 聲明할 豫定이라 觀測된다

[illegible]

廢帝復辟陰謀가 獨軍更迭의原因

佛蘭西新聞당紙報道

【巴里六日發同盟】今回獨逸政變의內幕에 對하야는 여러가지臆說이 行하며 그中에는 相當한 臆測이만흔 模樣인데 六日의당紙는 바질時代으로서 今回의政變을 獨逸廢帝의 復辟運動에結付시킨 센세이슌날한 報道를揭載하엿다

今回의 獨逸國軍大改造의 原因은 폰·프리치元帥以下 數名의將軍들이 獨逸廢帝위헤름二世의 復辟陰謀에 參加한것이 一月二十七日 히틀러親衛隊長에依하야 發見된데잇다 히틀러總統은 去番一月三十日의 나치스政權奪取記念日에 例年과가티 베르히테스가든山莊에서 獨逸各方面의 代表者와 協議를 行하엿는데 國防軍代表는 폰·브롬베르크國防相의 辭任과獨逸陸海空三軍의 一元的統帥를 強硬히主張하는同時에 羅金諸國과의提携를 唯一한 基調로하는現在의 外交政策을 非難하엿다 一方 財界代表도 獨逸의自給自足經濟를 非難하고 軍需工業의 國營에 反對하야 헬만·괴링總裁의 經濟政策을 非難하엿다 히틀러總統은 當時此等各方面의 主張에 對하야아무決定도 짓지못하엿스나獨逸國內에 漸次此等相異한主張의兆가 어려난것을볼수잇는데 前記復辟陰謀의 發覺을 機會에 斷然突破的 大改革을行한것이다

赤化絶滅을期코 思想部를新設

【東京電話同盟】司法省에서는內務 外務 拓務各省과 連絡하야 思想部를新設하고『赤化』를 徹底的으로 取締하게되여 刑事局에서 原案을 作成하고 豫算을 大藏當局에 要求하야 느저도今月末까지에는 追加豫算으로서議會에 提出할意向이다 新設思想部長을 勅任官으로하고 그미테 專任書記官과 事務官(奏任)四、五名 其外에 判任官若干名을두는同時에 檢事局思想部를 擴大하야 大審院에도 正式으로 思想部를 設하고 思想事務에 關하야 司法省 大審院 控訴院地

杭州西方敵襲擊

交戰時餘에擊退

【杭州七日發同盟】六日正午頃杭州西方 會杭에敵第七十八師 第二十八師의 混合部隊 約一千이 攻擊하여왓스나 我野砲部隊及村上砲兵部隊는 이와 交戰約一時間後 擊退하엿다 敵은執拗하게 午後六時頃 再次五百의 兵力으로써 來襲하엿스나 即時砲擊潰走시켯다 그리고 同日正午頃 富陽에도 敵便衣隊 約百名이 來襲하여왓스나 我軍의 一擊으로 潰走하엿다

山東南部敵軍 徐州로退却

【靑島七日發同盟】山東南部에 殘存한 敗殘支那軍은 我陸軍의急追擊에 견되지못하야 目下徐州로 潰走하고잇다 靑島海州間石臼、日照方面에는 아직頑强한 抵抗을繼續하는 敗殘支那軍이잇다 어에 對하야 我海軍航空部隊〇〇機는 連日爆彈을 投下하는 同時에 降服勸告의傳單을配布하엿다 石臼、日照의 敵도도 徐州方面으로 退走를 開始한 模樣이다 그리고 急追中의 陸軍部隊는 이미靑島南方四十里의 諸城을 陷落하고 아직前進하는中이다

敵軍百五十을 三方으로擊滅

【蚌埠七日發同盟】六日正午兩角部隊가 懷遠에向하는 途中陣地에 依據하고서 迫擊砲數門을가진 百五十名의 敵과遭遇하엿는데 어急報에接한 添田部隊의 一部와 小野快速部隊는 敵의側面과 背面에 進出하야 兩角部隊와協力하야 三方으로부터 巧妙하게 殲滅戰을 展開하야 거의 이를 全滅시켯다

四萬三千噸級은

日本은建造치안는다!

河相情報部長言明

【東京電話同盟】河相外務省情報部長은 七日午前外人記者團과會見하고 英米兩國의 海軍大擴張問題에 關하야 大體如左한 談話를試하엿다

日本의 軍縮問題에 對한唯一의 基本的原則은 不脅威不侵略에 잇는바 如何한 提案도이原則에 基한것이라면 考慮할用意가잇다 그러나 軍備擴張競爭은 이미主要海軍國에依하야 開始되엿다는것이 日本國民一般의 印象이다 英國은一九三七年末부터十六億磅이라는 莫大한 經費를投하야五個年計畫으로써海軍軍備에着手하야 軍備의 스타ー트를하엿다 米國도또한 一九三八年一月二十八日에 大建艦計畫案을 提出하엿다 同計畫은 倫敦條約制限의 二割增을 目的한것으로 이提案이 採用되게되면 米國이나 英國이나 이니시어티브를 取하야 軍備擴張의 競爭에 進出할것이라고觀測된다 英米兩國으로부터의 通牒에關하야는 可否의批評을 加할餘地가아니나 다만다음과가튼것은 明白히할수잇다 即最近의 外電은 日本이四萬三千噸의 主力艦을 建造中이라고傳하고잇스나 現在日本은 如斯한 主力艦을 建造하고잇지안타

荻原庶務課長 慰問旅行歸任談

嚴寒 零下 四十餘度의國境線에 活躍하고잇는 鐵道從事員을 慰問할次로 去一日에 出張한 荻原庶務課長은 七日朝에 歸任하엿는데 同氏는 左와가티말한다

二日에 平壤을 出發하야 滿浦線의 慰問을爲하야 前川以西를 慰問하엿는데 价古驛長의 이야기等은 實로可憐하다 同氏의 아들은 尋常一年生인데 前川의小學校에 가려면 이嚴寒에도 午前五時에 나가서 約二時間이나걸리는 狀況이므로 아들의 敎育을爲하야 哈爾濱에잇는親戚에게 아들을맛겻다는것이다 江界로부터 滿浦鎭間은 五十五粁가되는데 이地方은 目下工事中이여서 自動車의 運行이 퍽하기때문에 道路가 나쁘고 또最近 一尺五寸의 積雪이여서 自動車의 通行을 할수 업슴으로 除雪하엿스나 自動車通行도困難하야 드리에는 積荷한채로 그대로 잇는 形便이다 여기서는 零下二十七度이엿스나 平常時에는 三十度或은 四十度이라한다 特히滿浦鎭에서는 橋梁의架橋作業中인데 어름을깨고 潛水作業을하고잇는等 國境從業員에는 全然敬意를表하는바이다

建艦現狀과計畫

何國에나一切不通告

廿日까지英米에回答

【東京電話同盟】英米兩國으로부터 建艦內容을通告하라는 要求에關하야 六日海軍首腦部가 會議한結果 建艦의現狀과 將來의 計畫에關하야 一切이를어느國家에도 通告치안키로 一決하엿스므로 그旨를兩國에回答하기로되어 近日中에 海軍、外務兩省에서回答文을調整하야 廣田外相으로부터 閣議에報告、諒解를求한後 回答期限인 來二十日까지에 駐日英米兩國大使에對하야 正式으로 通告하게될것이다

皇軍에게占據된芝罘東山砲臺

回答文研究中 豫算分科會問答

【東京電話同盟】衆議院豫算第一分科會는 七日午後二時七分開會되엿는데 特히 廣田外相、米內海相의 出席을 求하야 英米로부터 建艦通告要請에對한 當局의決意를 聽取하엿다 問答內容은 左와如하다

濟那憲和氏(民政) 我國의建艦計畫을 米國이要求하는대로 通報할터이냐

廣田外相 英米兩國政府로부터去土曜日書面으로써 照會하여왓

憲法發布에關한 內閣告諭及訓令要旨

【東京電話同盟】政府는來十一日憲法發布五十周年에際하야 內閣總理大臣告諭를 一般國民에게發하야 憲法發布의 意義를 回顧시키고 時局에 鑑하야 더욱一層憲法의 趣旨에 則하야 大政翼贊의途에 邁進할趣旨를 闡明하는 同時에 一方百官有司에對하야 그本分에 則하야 時局을 打開키爲하야直進하라는訓令을 發하기로되엿다 告諭와訓令要綱은 左와如하다

◇內閣總理大臣告諭 憲法은 皇國의大義를 明白히하야 臣民翼贊의途를 開한것으로 이에依하야國運은 더욱 隆昌하게 庶政에 參劃할수잇는것은慶賀不堪이다 時局이 益益多端多事하야 內外庶政의 更新을要할때를 當하야 國民은 더욱憲法의 條章을 格遵하고 國民各位의 本分에 邁進하야 政府 國民이서로 時艱克服에 邁進하기를바란다

◇內閣訓令要旨 一般國民에對하야 內閣告諭를 發함에 이르러 百官有司도 또한 그趣旨를 기피體得하야 더한층 一層 그本分에向하야 奉勳努力하야 國威宣揚에 邁進할지어다

佛建艦通報要請

七日外務省에公文傳達

【東京電話同盟】英米兩國政府는 旣報와如히 五日 廣田外相에게 建艦計畫通報를 要請하여왓는바 佛國政府도 七日午後駐日 佛國大使館을通하야 公文을傳達하여 왓다 右公文의主旨는 英米兩國의要請과가트나 다만 다른一點은 佛國의境遇에잇서서는 英米兩國이 日本의建艦에 剩하야 에스카레이터條項을 援用하는結果를 招致할것이라고 間接的으로 對英米의 關係에잇서 建艦計畫通報를 要請한다는點이다 이佛國의 要請論理에 依하야서는 三國政府가 共同戰線에 依하야 如何히 海軍擴張의 責任을 我方에 轉嫁시키려고 策動하고 잇는가를 明白히할수잇다

다 佛國으로부터는 아직書面을 接受하지못하엿다 따러內容에關하야는 아직明白하지못하다 我帝國政府의 方針은倫

滿洲油化業設立 滿洲國特殊會社

【新京七日發同盟】七日國務院會議에서 滿洲油化工業株式會社法이 通過決定되엿다 同會社는今次 增資改組와 同時에 特殊會社로되엿스므로 近近 參議府會議에 附議되여 即時 新會社를 設立키로되엿다 新會社는 資本金二千萬圓으로 從來대로 四平街에 工場을 設置하고 西安炭을原料로 水素添加法에 依하야 石炭液化를 行하야 從來보다五倍의 年產輕油五萬瓩을 製造할 豫定이다

官吏制度改革案

原案의立案完了

【東京電話同盟】官吏制度의 改革은 現下의 戰時體制에 即應하기爲하야 人的整備의 要素로하야 近衛首相은 屢次議會에서 言明함과가티 그實現을 期하고 잇는데 改正原案은 벌서 法制局에서 立案을 終了하고 各省과 政務官會議에 附議하야 愼重히 檢討中인데 이르면 來週中에 政務官、陸海軍의 修正意見을 綜合한後 月末에 閣議를 經由하야 樞密院에 御諮詢을 奏請할터이다 그리고 法制局原案에 對한 修正意見으로 陸軍側에서는

一、高等試驗令의 改正에 當하야 人物 試驗을 加味한 口述試驗을 하고 그때에 國防問題를 課할것

一、內閣과 各省에두는 政務參與는 그必要가 업는것

의 二點을 列擧하고잇고 또

一、或은 政務次官 參與官制를 廢하고 一律로 政務官制로하야 各省에 若干名을둘것

政務官側은

一、政務參與의 設置는 中止하고 現狀대로할것

에 意見이 一致하야잇고 또內閣人事部의 設置에 對하야는內務省은 相當히 強硬하게 反對하고 잇는模樣인데 以上의修正이나 反對에 對하야는 政府로서는 可及的 圓滿한 解決을圖하려하고 잇스므로 大體로 政務參與設置는 이를 中止하게로 決定되리라 觀測된다 그러나內閣人事部의設置는 內務省을 除하고各省이다 贊成의意를 表하고잇스므로 困難은잇드라도 結局設置는 實現되여 政府로서도今月中에 修正案의 再調整을 終了하고 樞密院에 御諮詢奏請의手續을 取할豫定이므로 官吏制度의 全面的改正은 아마四月一日부터 實現되리라觀測된다

敵軍夜襲敢行

交戰一時後潰走

【蚌埠七日發同盟】懷遠西方의我添田部隊의 前面에 六日深更約百名의 敵이夜襲하야와서 支那軍에는 드물게도 我陣地에向하야 銃劍으로써 突入을試하야白雪의月下에 四宮隊와白兵戰을演하야 交戰一時間後 敵은死體三十을 遺棄하고 潰走하엿다

伊使節團訪日

【羅馬六日發同盟】特命全權大使자코모·파우롤리侯를 團長으로하는 伊太利 訪日親善使節團은 結局 來十七日 豪華船 콘테·비안카마ー노號로 나포리를 出發하야 親善의途에 就하게되엿다 堀田帝國大使는 一行의 旅行을 盛히하게하기 爲하야 十四日午後九時에 엑셀시올호텔에 送別大晩餐會를 開催하기로 決定하엿다 同夜에는 主賓파우롤리侯以下 各團員이 모두 日本에關係가 기픈사람들로 目下 羅馬、밀란、토리노等地에서 日伊親善에關한 各種資料蒐集에 努力하고잇고 伊太利의팟쇼를 遺憾업시 日本에게 紹介하는同時에 新興日本의 優秀한 곳을 마음것 吸收하야가지고오려고 다못 準備에專念하고잇다 一行의 書記長 로로로氏는 多年의 所願이 成就되야 日本의緊張狀態를 詳細히볼機會를어든것은 自己의 最大의기쁨이라고 準備에날뛰고 一行二十二名의 旅行準備周旋에 奔走하고잇다

人事·集會

◇富田直治氏(京城商議會頭)六日歸東

夕刊後市況 七日

◇名古屋期米 後止◇

	中限	先限
大邱	[illegible]	[illegible]
釜山	[illegible]	[illegible]
群山	[illegible]	[illegible]
木浦		[illegible]
神戶		[illegible]
下關		[illegible]
名古		[illegible]

◇大阪 棉花 後引◇ 當限 先限 五六八五

◇福井 人絹 後引◇ 當限 六八〇〇 先限 七〇八〇

◇橫濱 生糸 後引◇ 當限 六八四〇〇 先限 六九二〇〇

早稻田大學의講義錄

國民敎化 總動員의時

小學卒業의 讀書力만잇스면아무라도 解得하도록講述함 詳細는 誰某라도먼저 內容見本을請求해서보라

中等學校程度

中學講義	商業講義	高等女學講義	電氣工學豫備講義
月一圓·前期各一年	一年半修了 每月一圓	一年半修了 每月一圓	一ケ年修了 每月一圓

專門學校程度

政治經濟講義	法律講義	文學講義	建築講義	電氣工學講義
一年半修了 一月一圓卅錢	一年半修了 一月一圓卅錢	一年半修了 一月一圓卅錢	一年半修了 一月一圓卅錢	一年半修了 一月一圓卅錢

讀者는 모두本大學의 校外生으로서 待遇하고 萬全의指導를함

內容見本은반드시希望하는講義 錄을明記해서申込하기바람

東京牛込 早稻田大學出版部

振替東京一一二三·電話牛込三四五

校外生의帽章

春季新學年 校外生募集

健齒는'五福'의하나 '福神'聲價는去益高

…文明病의하나인"齒痛"의追擊部隊는…… 滿洲北支新天下로大進軍

그누가 금니를사치로 또는자랑으로 해박는 사람이 잇스리요마는 참으로 지금세상은 금니오해시대라고 말할수잇슬만큼 금니가 너머나흔하다 엇사람이 모히면 그중 일여덜명은 반다시 금니 또는은니를 해박은형편이니 니스병도역시 문명병의하나인가보다하고 경성치과의학전문학교(京城齒專)치과병실을 되려다보다 녀자 남자 늙은이젊은이…등 삼사십명이 혹은 치료를밧고 혹은 니를해박고 누엇다

×

예전부터 우리들에 니조흔것은 오복(五福)에드다하야 니를 알른사람은 니조흔사람을 부러워하여왓다 사람의 몸둥어리중에 어데를아파서 고롱스럽지 안한데가 잇겟냐마는 특히 니아픈것은 아러본 사람이 아니면 그 아픈 맛을 알지 못할만큼 사정업시 아픈것이다 더구나 민이식위천(民以食爲天)이라하야 사람에게는먹는것이 첫재인지순간가량을 끄블만큼 필요한일이고 보매 니조흔복을 오복의하나라고 치는것이 허풍은아닌것이다 문명의정도가 점점 노파 집에따아 모든병이 점점 늘어감과가티 니압는사람도 초『스피드』로 늘어서사람마다 니를압케되니 아마 이점에 치과의학(齒科醫學)이 보통의학으로부터 독립하야 당당히 발전하는 원인이잇지안흘까

×

치과의학이 언느때부터 보통 의학으로부터 독립되엿는지는상세치안흐나 여하튼 경성에도경성치과의학전문학교(京城齒專)가 전문학교로서 승격한지가 지금으로부터 사년부터이다 그간 벌써 전문학교로서 졸업생을 사백여명이나 내고 치과의 학교시대의 졸업생까지 합하면 약칠백오십여명이나 이학교출신이되여 그들은 지금 전조선방방곡곡에 퍼저서 취직 또는 자영을하야 다만 니가아퍼도 고칠도리를 몰르고 그저빼어내버리거나 또는 얼골만찬득 찌프리고 잇슬수밧게업든 이땅의 대중에게 치술(齒術)봉사를하고 잇다한다 금년봄에도 구십명이 졸업을 나서게되는데 그중 칠십여명은 벌써 갈곳이 정해지고 남어지 이십명도 방금졸업준비중으로 졸업식까지에는 모두결정될모양이라고한다 그런데 이학교의 학생수효로 보드라도 조선인학생은 약삼할에불과하다 안되거니와 취직에잇서서도 조선사람 학생은 퍽 어려움을당하다니 우리 조선사람은 역시 아직도니가 그다지 나분지안한 까닭일까?

×

보통의학도 경성에 섬혜져서 처음 졸업한의사에게는 회진가 잘오지안하야 면상(面床)에 경험도 어물섭 박사호를 어드려고 졸업후에 연구실에 남어잇는사람이 만허짐과가티 이치과졸업생으로 순전한 기술인 만큼 상 처음졸업한사람도 도저히 도회지에서는 개업경쟁하기가어려워서 도회지에서 자영하려는 학생은 학교연구실에 남어잇서 사오년간 수련을 치키나 또는 큰병원에서 개인치과병원에 취직하야 기술단련에 전력을하고 곳개업을하려는사람은 시골로가는데 개업에 필요한자금(資金)비 장소여하에도 달렷지마는기계에 약이천원이천만드리면 한턱로 큰재산은 못잇으나 자녀교육을 시키고 생활은유지하기는 흡족하다고한다 원체가 치과의전은 조선에 하나밧게업고 또 실업을 만히시키는 만계상일반의 평판이 조와서 해마다 미치러자가 그다지 만치 안하엿는데 금년에는 사변관계로 군속(軍屬)으로서 종군하야 치과의로써 분투하는 사람이 만코또 만주국파 북지(北支)의 신천지가 그들이야에 개척됨에 따라 이 신천지에 기초를닥고 크게활동 하겟다는 선구자(先驅者)려 리상미혀 그곳으로 가려는 졸업생이 만허서 금년가티 졸업생취직에 힘이 덜드는해는 업다고한다

×

치과에도 보통의사나 외과부(外科部) 내과부(內科部)로 세가지로 구분되야 이것을 어느정도까지 『마스터』하기에도 상당한 년한이걸리여 처음나온 졸업생으로는 경정거어하기가곤난하겟고 지만은치과의에대하야 상식이 업는 통조하나는 보통의사와달리 치과의사는 젊은의사가 일반에게 호평을밧는점이라고한다 웬일인지 보통의사는젊은이는 일반에게 신용을 못바더 환자가 그다지 업는것이 보통인데 치과의사만은 다소간경험이 잇서서 서투른 점만보히지 안하면 젊은이에게 환자가 모혀든다 하니 니해박는것은 사치의 한가지로된 까닭이라고할까!또는 환자가 대게 젊은녀자이나 어린애들인 편계라고할가!니를해박는것은 기분을 조하고 니를해박는것은 조흔편계라고 잘마처 주는것이 환자들에게 맛보기로 하지만은 이점에 새로나온 졸업생이 조수격으로 취직하기쉬운 한리점이라고한다

(사진은 치전교사)

齒戰線 ⑫ 르포르타쥬

「이만하면安全地帶…」

咸興永生高普에不祥事 校長,教員間軋轢

三教員解職·校長辭任 生徒騷動·學父兄蹶起 理事會招集코收拾에努力

【咸興】남북가지에서 『미순』학교의폐교라는 비장한소식을 뎐지고잇는때 이런편내를 멀리버서나가지고 만년태평으로 평화의학원이라고 자랑하고잇든 함흥영생고보(永生高普)에서는 다른교와가튼 외부적관계와는달리 교내직원간의 추악한내분개로 교장틀、그내분으로인하야 첩첩이생기는 련속전분규때문에 거이수습하기어려운 사태를 비저내여 너머가는 저녀해와가튼비운에 직면케되엿스며 가리기어려운록의와 주목을끌고잇다—— 이제이불상사의개략을 소개하면 작년이학기초부터동교내교련교원안옥식(安鈺植)전교무주임리봉근(李鳳根)장방(長房)씨들이 교장김관식(金觀植)씨를 배척하는운동으로 엇킨이 대립학생으로부터 시작되야 이것이 점차심각화하여짐을 따라 지난십이월이십사일부로 리사회(理事會)로부터 삼씨에게 사직권고서를 보내게되야 이대립학생은와전히 로적으로 외부에까지포발케되얏다 이러케되자 사직권고를 바든 교원들을 중심으로 다시 교장불신임안(不信任案)을 리사회에 던지게 되얏스며 사태는 이에서 더욱악화되는동시 이분쟁이 학생들에게까지 파급되야 필경에는 일월이십사일에는 오학년생들의 철권제재(鐵拳制裁)소동、이십구일에는 사학년생들이 수엄거절에까지 파급되얏스며 일방사회의중대한흥는긴 학부형들의소집 학무당국의적극조정출마에까지이르럿다 이러는가운데 그절정에이르럿다 이러는가운데 학생소동사건처분문제에 들어가서 교장안(校長案)과 학무과의안이 타협을짓지못하고 이일에 이르러서는 교장의사표제출까지보게 이르럿다

이어서 선후책으로 이학교로서는 최고회의인 학부보、간모까지 널려저잇는 실화명리사를 의회합을보게되야임부터진행중에잇는데 그러치안허도 일부에서는교원의말을 던지고잇는때 무슨묘안이나올른지? 그러치안으면 단연폐교하고말른지? 조페에만한 구들이되는 아직까지곳게잡기고잇을뿐이다

問題의發端은 體操教師更迭과 校長의過한生徒處分

별항삼십여년의 긴력사를가지고 함흥의 인재를 가로마려서 배출시킨 영생고보를 존폐의기로에까지 유도한 교원간의 알력이란 어떠한것인가? 문제의교원 안옥식씨는 재작년이학기부터 교련선생으로서그학교에 드러왓는데 그학교에서는본래부터의 방침으로 동시 현하시국의 비상함을 자각하고 좀더교련에 치중하려는뜻으로교련으로는 현역장교나 또는 재향군인으로서 채용하려고 모장교와양암히그교섭을 하게되여 이미그승락까지 엇게되엿스므로 작년칠월교장으로부터 학무과에안교원의사직인가원을 제출케되엿다 그런데 때마츰 지나사변이 발발되야 교섭하얏든 장교가출정하게되자 이인도그냥부득이 좌절케되엿다

이러자 안교원은 자기지위를 흔들리게한 교장에게 극히조치 못한감정을 가지게 되엿스며그때에 공교히 교무주임으로 잇다가 갈려서 불평을가지고잇든 리봉근교원、그리고 교장에게전부터 조치못한감정을 가지고잇든 면면교원과 영합하야 적극적으로 교장배척운동을 이르키게되엿다

이리하야 작년십이월중순에는 이면면교원들이 단합하야 리사회(理事會)에 교장불신임안을 도 학무과에도 이가튼 불신임안을 제출케되얏다

일방 이가튼반대압력을 밧게된 김교장은 도저히 이분가를 억제하기어려워서 작년십이월 십사일부로 리사회의 결의를거처서 안옥식、로장욱(盧相昱)량씨에게 이십칠일부로서 리봉근(李鳳根)씨에게 사직권고서를 보내여서 사태는 바야흐로 수습하기어려운 폭발을 하게된것이다

더욱이 이들은 교장배척의리유로서 작년이월십일일 기원절(紀元節)에 일부생도(오명)들이 결석한것을 가지고서 신사불참배의 비국민적생도라고 하얏스며 이가튼 비국민적생도를 배출한것은 교장자신의 비국민적교육정신에 기인하는것이라고 학무당국에대하야 교장배척의 리유를삽어왓다고하며 학무과로하야금 자기들에대한 조흔인식을 가지기에 노력하얏다고한다

문제의 기원절결석생도는 그후학교당국에서 엄중히조사하야 본결과 흑은 병고로 흑은사정으로 분투이한일로 경취하게된것으로 결코 의식적불참배라는것이 아닌것이 판명되얏는데불구하고 그래도 각각처분바덧다고한다 이러케 자기의지위를유리하게하기위하야 처치한 생도들에게 비국민적이라는 라인을찍게까지하는 모교원의 양두구육적괴태에 학부형들도 분개하고잇다고한다

六十餘名生徒의 處分으로또紛糾 校長辭表를道當局은受理慫慂 理事會는끗내不受理

이제 그학교의분생은 이러케 되얏거니와 남긴문제는 구타소동생도들의 처분문제로써 지난 일월 귀여운 아들들을맛긴 학부형들이 우려하야 그학교강당에서 사오학년생륙십여명이 모혀서 학교분생문제와아울러 생도들의처분을 될수잇는데까지경하게하야달라는 진정을 직원단과 학무당국에청하얏스며 섬명서까지 발표하얏다

그리고이일부터 드듸어 이처분문제를토의할 직원회가열려서 신중히 토의한결과 주모일명은 무기정학 이십오명은 일수간정학 사십명은 견책처분을나리게되얏다 그러나 문제는 이것으로서 도라작을보지못하게되얏스니 도의무과에서 이처분을좀더 중하게 하라는것이다

이번처벌될생도들은 모두졸업반생도들로 졸업을일개월압두고 더욱선생들의 분생의회생이된 생도들에게는 원래정으로보아서 처벌할수업슬것이나 학교교규로 할수업스니만큼 처분을하게된것인데 이이상더중하게하면 교장으로서는 도저히할수업스니 치리리교장이 희생할수밧게업다고 삼일드듸여 김교장이사표를 제출하게된것이다 일이 악화하자 최후적으로 리사회를 개최하야 동교의 분규를 수습하려고 오일부터 남북리사십륙명이 회합하야 민정(樂民町)『맥도날드』씨집에서 오일부터열리게되얏다

오일은 오후열시까지 협의를 거듭하엿스나 결론을 짓지못하고 륙일에는 일요임으로일단휴회하얏다 도에서는 해괴하게도 김교장의사직을 극력요구하고잇다고하며 리사회에서는 절대로그사표를 수리할수업다는것으로 량자의타협은 어려울것갓다

요컨대이번이가튼 불상사가 생기게된 학교존폐에까지 확대하고 잇는것은 그책임이김교장의통제력의 부족함이크겟다고하나 일방도당국에서의 동교에대한 지도방침도 최초부터 올타고 볼수업다고 하는데이학교의존폐에 염려가될것은 더욱더주목된다 그리고 일반은 비상시국에처하야 잇는지금에잇서 특히생도들의 랭정을원하고잇다

學校代表上京 學務局에報告

별항과가티 교장과 교원사이의 추악한 알력으로 학교의장래에까지 난문영향을 밋칠것이염려되는사태에 빠지게되자 함흥부락민정(樂民町)사는 카나다교회선교사 『제·에이·마도날드』(徐道除)씨는 동리사회를 대표하야 사흘전아츰 급거상경하야총독부학무당국을 방문하고 문제의 경과와 현재의 사태를 상세히보고하고 그선후책에 대하야 중대협의를 하고 도라갓는데학무당국에서도 문제가 말성만흔 선교회 학교인만큼 정면적태도를 가지고 그귀결을 진중시하고잇다

志願兵制實施와 京城府祝賀準備

七日府에서有志等이會合協議 發起人會도組織

조선사람에게 지원병제도실시하는 칙령(勅令)은 십일일의 기원절을전지 정식으로 공포된다고 (승문承聞)되는데 경성부에서는 칠십만부민과함께 이날을 축하하기위하야 칠일오전열시부터청부회의실(應室)에 尹致昊 李升雨 韓圭復 曺秉相 韓相龍 前田昇 阿部良夫 石原磯次郎의제씨와 좌백(佐伯)부윤이 모혀 지원병제도실시축하회를열고 여러가지로 협의한바 잇섯는데 몬저 약백명의 발기인을 선정하야 축하회발기인회를 조직하고 그가운데서 다시 좌기열명을 실행위원으로 선정하야 축하회에 대한 구체안을 일임하기로하고 헤여젓다 이실행위원은 오는 구일오전 열한시 다시부청에 모혀 축하에 대한구체안을 협의키로되엿다

佐伯顯(府尹)▲阿部良夫、韓相龍(商工會議所代表)▲前田昇(青年團代表)▲韓圭復、韓相龍(中樞院代表)▲李升雨、曺秉相(京城府會議員代表)▲廣瀨德太郎、全鎣旭、小川勝平(各町會代表)▲尹致昊(朝鮮中央基督青代表)▲吳兢善、朴榮喆(京城防護團代表)▲肥塚正太(教化團體代表)

憲法發布五十週年 記念祝賀會 京城府主催로開催

십일일기원절부터 일주일동안 국민정신 총동원강조주간인첫 전조선적으로 거행되는 제이 날에 경성부 교화단체련합회에

危險한小火

이월칠일 오후팔시십오분경에 시내초로사정목 히까리택시ー주식회사 숙직실에서 발화하야 숙직실내에잇는 물품을조금태이고 곳진화되엿다는데 원인은숙직실 화구에잇는 회반긔에불이부터서 발화된듯십다고한다

江界郡廳에서 振興讀本配付

【江界】강계군(江界郡)에서는문맹퇴치운동에 이바지하고저 지난번 진흥독본(振興讀本)삼천책을 인쇄배부중이바 더욱 농촌식자계급의 절찬을바다 부족되는 상태에 이르럿스므로、오는 시월까지에 다시금 내용을 수정하야 인쇄배부할계획이라한다

朝鮮의軍事費負擔 二千九百萬圓程度

臨時增稅의增收를合하야

지나사변의 장기화전에 대비하야 정부에서는 삼억원이중에 일억원은 북지사건 특별세의 림시증세를 단행키로 결정하엿슴에따라 조선에서도 전면적으로 여기충응하기로 결정한것은 이미보도한바이어니와 방금 총독부세무과를필미로 리사관은 재료를가지고 동경으로 출장하야 이미 동경가서 잇는 수전(水田)재무국장 오오(奧)사계과장(司計課長)과 협의를 진행하고 잇는바 세율에잇서서는 주세(酒稅)만일본내지와 다소 다를것으로 예상하나 다른것은 대체로가틀것인데 림시증세와함께 부담증세율하야 영업수익의 현저하게 감소된것과 또는 자작(自作)할 경지를 취득함에잇서서 지세를 경감할을 림시로조치할예정이다

이와가티 림시증세에따라 증수될액수는 약일천이백만원으로 이미 북지사변 특별세로 십삼년도에 오십오만삼천원이 계상되엿고 결국 십칠석으로는 일천백사십만원의 증수를볼것으로 이것은 전부 군사비특별회계에 너머갈것으로 조선으로서는 십삼년도에 군사비는 십이년도일반회계에서 드러잇는 명분으로써 군사비 특별회계로 너머온 일천칠배오십만원과 합하야 이천구백만원의 부담을하게되는셈이다

驚馬傷人

이월칠일 오후오시경에 아현정(阿峴町)사십오번지의이십오호에사는 차부 박차성(朴車成)(年)이가 마차를끌고 냉천정(冷泉町)삼십칠번지아페다 다릿슬때 별안간 말이뛰여달아나는바람에 때마침 수도공사중이던 인부 오천정(玉川町)일배이십삼번지사는 김경배(金長培)(年)와 현저정(峴底町)사십칠번지사는 김병섭(金炳燮)(年)은 부상을 당하엿다한다

北支行鐵道員 마금前에超過 五日附五百卅名應募

남만주철도 회사로부터 북지(北支)로 가는철도종사원(운전과 영업)오백삼십명의 파송에 대하야 철도국에서 이만칠천명 조선종업원중에 희망자를 응모에서 벌서오일에 오백삼십명의 원용률과하야 위선마금을하엿는데 그중에도 성진(城津)과 (釜山)편내가 제일만타고한다

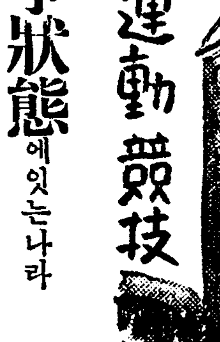

戰爭狀態에잇는나라 올림픽開催權喪失 芬蘭代表가總會에提案할터

【헬싱키四日發同盟】支那事變에 關聯하야 올림픽東京大會의 開催問題가 云云되여잇든 이때에 芬蘭의 올림픽委員代表 『엘·프렌켈』氏는 『카이로』會議에 올림픽憲章의 改正을 提案하기로되엿다 同案은 올림픽大會의 部署許可 戰爭의 渦中에 휩슬려 드러가는것을 防止하는 案인데 同提案은 當然瑞典、諾威、丁抹、芬蘭、和蘭、白耳義等의 所謂오슬로ー・그룹의 賛同을 밧게될것으로 이것이 採擇될때에는 當然一九四四年大會로부터 實施될것으로 豫想되는바 其提案內容은다음과갓다

▲第一、戰爭狀態에잇는 나라는 올림픽아ー드開催申込의 資格이업다

▲第二、올림픽아ー드開催가 이미 決定되여잇는나라라도 戰爭이 이러낫슬때에는 곳其權利를喪失함

▲第三、이미砲火를交한 하고잇는 나라는 올림픽大會에 參加함을 不得함

比島拳鬪軍 京城來征 五月下旬頃에

比律賓遠征을 마치고 昨日歸京한 金明燮君(朝拳)의말에 依하면 今夏五月中旬에 全日本아마츄어拳鬪聯盟의招聘을바더 比律賓拳鬪界의 一流猛將을 網羅한選拔軍이 東京、大阪을 訪問하기로되엿다는데 이機會를 利用하야 全朝鮮아마츄어拳鬪聯盟에서도 比律賓軍一行을 京城에 招聘하야 五月下旬에 全朝鮮選拔軍과 一戰을交하기로되어 半島拳鬪界는 一層活氣를띄우게되엿다

札幌大會에暗雲 優先權消滅?

國際올림픽委員會秘書『벨데ー』中佐로부터 四日組織委員會에 『카이로』總會의 議案十三項目을通告하야 왓는데 其中에서 日本으로써 가장注目을 要하는것은 IOC憲章第六條의 大改正이다 現在의 規定에 依하면 冬季올림픽競技開催地의 決定에 잇서서는 『올림픽아ー드 競技保有國』이 其나라에서 冬季大會開催國의 全般的으로事情을 充分한 保證을 하여야 優先權을 가질수잇는 條件이라 하고잇는 것인바 今回의 改正提案은 이『優先權』에 關한 規定을 一切除外하고 다만『IOC는 冬季大會의 擧行地를 選定할 것이라』이라하야 開催地의 決定은 IOC總會의 任意決定에 委嘱하는것이다

IOC本部는 이憲章 改正을 重大視하고特히 『카이로』總會缺席委員은 三月一日까지에 投票委員『모하멧드·달ー빠산』氏에게로 郵便投票를 請求하고잇는데 萬若 이改正提案이 委員總數의 三分之二以上의 贊成을 어더서 可決되여 卽時 其效力을 發生하게된다면 第五回 冬季大會開催地로써의 北海道札幌이 가지고잇는 優先權은 消滅되고 其反面에 諾威가 依然開催를 主張할때에는 兩者는 同等資格에서 其決定을總會의 意思에 問議하게될터이므로札幌大會의運命은 여기에 잇서서도 豫期치못할 難關에逢着하게되엿다

스포ー츠稅 新稅目으로徵收

스포ー츠入場料에 對한 入場稅의 課稅에 關하야 日本體協 其他의 民間運動團體는 課稅의 趣旨에는 反對치안흐나 一般入場料의 課稅와 똑가튼 入場稅에는 스포ー츠의 精神에 反하므로 이에 反對意向을가지고잇서 一日의 貴族院本會議에서도 平沼亮三氏로부터 이點을 明確히하야 政府의 答辯을 希求하엿다 政府에서도 前記各體團體의 希望에對하야 好意를 가지고 考慮하기로 되엿는데 大藏省、文部省、厚生省의 關係各省間에서 其具體的 方策을研究中이다 그리하야 各省이 모두 體協側이 希望하는 寄附金制에 依한 國庫納付의 制度에는 難色을 보이고잇으므로 結局은 一、新稅目에 依하야 徵收할것 一、納付金制에 依할것의 어느것이될는지 落着될것으로 觀測된다

次回大會倫敦立候補

【倫敦三日發同盟】英國올림픽委員『아파ー데아』卿은 오는『카이로』會議에서 次回大會地(一九四四年)로 倫敦이 立候補를할것과 明年度IOC總會의 開催地를 倫敦으로 하고저 提案하기로되엿다고 日昨에 發表하엿다

今日의運動

▲中央保育學校校內氷上大會는 午後一時부터 漢江人道橋下링크에서擧行

家庭不和의原因이된 帶下症이完治

(順安) 姜文淑

이기쁨을 생각하면 무엇무엇 하여도 먼저 貴社의 여러분의게 通寄치안코서는 견듸기 어려워 拙筆임에도 不拘하고 여기에 奉告올립니다 品行이 단정한男便은 내가結婚한후 갑작히 대하증이 만어지고 惡臭가 심함으로 저에게무슨秘密病이나 잇지안는가 疑心하기 시작하야 화평하든 家庭은 一變하야 暗黑해 지고 여러가지로 만흔약을 먹어보기도하고 揷入藥도 無數히 使用하야 無實의 혐의를 풀여고애를썻스나 애를쓰면 쓸사록 대하증은 심하여가고 허리가 압흐고 아래 수족은 冷하여 지고 거기다 현기증과 頭痛은 날로 甚하여서 夫婦間의방사에도 厭症을 感하며…이와同時에 男便은 카페ー와花柳界出入이頻繁하여져 집에도오면 모두가네 탓이라고 차고때리며 야단이 엇섯습니다 그럴때맛츰 東京가잇는 四寸동생의게서『와세돈球』라는 약이 매우잘듯는다는말을듯고 곳사다가 使用해보앗드니 대하증은 점점적어지고 허리가따뜻해지며 惡臭도 어느듯업서저 氣分이 爽快해지고 顏色도 自然스러히 조하지고 夫婦愛도 倍前하게되여 圓滿한家庭이되엿습니다 이다與藥의 恩澤이라고 感謝하며마지안는바입니다

淋毒대하증이낫고 顏色도어여뿌게

(天安) 尹龍順

疼痛이 그리甚치안흠으로 그대로 내여버려둔것이 原因이되어 고름가튼色을 가진 악취잇는 대하증이 흘르고 거기다冷증이 甚하여서 늘保溫하는藥을먹고 白金灰爐를너허도 옷속조속 치웁고 그러다가는 綠色대하증이 괴와석겨서 흐르게되면 肉股와下腹이 켕기고 아프고(中略)醫師는手術을勸하나 그것도 여러가지事情으로 如意케하지못하고(中略)昨年十一月에 男便이 다니는 會社重役夫人이 『와세돈球』를써보라고 말슴하므로 使用하여 보온즉은 매우 顏色이 조와지고 대하증도 보히지안으며 血色조흔 健康體가 되엿슴니다

婦人病이完治되여 七年만에生男

(德川) 金福女

저는 貴社의因緣으로 去十日 無事히 健全한男兒를 分娩하엿습니다 기대리고기대리든 어린애를낫스니 그때의기쁨이야 무엇이라고 말씀을 다엿줄는지요 結婚한지二年만에 當時三個月治療로 完治된줄로만미덧든 라질 實炎이 별로대단치는안으나 압프도 늦기지안엇는데 어느듯慢性症이 되어 그대로 七年間不姙의 原因이 되어잇섯습에는 자못놀내엿습니다 偶然히『와세돈球』라는 名藥으로治療하여 完快되엿고 十個月間의 姙娠期에도 無事히 지나고 順順히 出産함에이르러 새삼스러히 생각되는바는 婦人藥은 반듯이 信用잇고正確한 것을 採擇하는것이 제일安心이라는것입니다『와세돈球』는婦人病의 最高藥으로서 이以上 더 잘듯는 藥이 또 잇스리라고는 생각되지안습니다…… 體驗하여보고 비로소처음 體得한 重大問題이엿섯습니다

帝大病院서쓰는약을 처음으로인간에제공한 와세돈球

『와세돈球』는 깨끗한미라빗츳는 약이니약한개를국부속에넛코 주무시면 조곰도이상한기분을 주지안코약은곳속아서병희근에 직접작용하야 부인병을낫게 만들며약기운은곳전신에퍼저서자궁에 잇는병균때문에생긴 모든중세를낫게하는약입니다.

◇……◇

요새에 치위를 물니라시면손발이차고 아래배와허리가싸시고 땡기며 아푼분、냉증이흘르는분 국부가쑤시고 가려우며 오줌이자주눌는、부슈한불에 자미를모르시며 『아해』를 못낫는분은조곰도주저마시고 『와세돈球』로치료하시사근치의 기쁨을어더주시기바랍니다

◇……◇

약가는 十二日分…一圓二十錢 廿四日分…二圓卅錢、卅六日分…三圓四十錢이오니 본보애독자의게는병세질문에 친절히친선의방법을 일너드리며 우표삼전선송하시면 대금인환으로도송아해드립니다.

東京市芝區通新町十三의一 總代理店 合名會社河原商店 (振替 東京三五〇一九) —日東製藥合名會社製品—

産母가逃走

일월십삼일오후여섯시경에 시내서산교(南山小學校)압헤서 사십세가량되여보이는 부녀자가 여아를해산하고 주위와가은 에필고잇는것을 통행인이발견하고 원정(元町)일정목지수원(佛敎慈濟院)에수용시켯는데 이필사일오후한시경에 어린아이는 만나두고 노코 해방을 명이되여버렷다한다 이여자는 리가양(李十壽)(年)으로 주소부정의녀자인데 내면에는 어떠한복잡한리유가잇지나안흔가하고 소관서에서는 범인을엄탐중이라고한다

移民訓練所 各道에獎勵

소화십삼년도 농호경제갱생시설비 예산중에 각단체에대한국고보조는 다음과가티 내정되엿슴으로 각도에 내시하게되엿다 총독부 외무부에서는 만주이민의 훈련지도기관으로서 강원도세포(洗浦)에 만주이민훈련소를 설치하고 방금훈련중인데 그곳은 일개년에 이백오십명밧게 수용못함에도 불구하고 입소희망자는 훨신다수에 달하는 현상에비추어금후는 달리 각도마다 이런훈련소를 설치하기로되여 도비(道費)의 허락하는 한도로이민훈련소를 설치하도록 만게 각도에 통첩을띄웟다

假醫生綻露

부내 재동정(齋洞町)이번지의일호 자칭량연가 임봉재(任奉宰)(年)는 전에자기고향인 충남 아산(牙山)에서 약종상 경험을 가지고 의생면허도업스면서 작년경월부터 하왕십리정(下往十里町)팔백구십일번지 조병하(趙炳夏)의 맛딸 장경순(張貞順)(年)의 숙종을 고처준다고 덕달동안에 일백오십원이나되는 엉터리한약을 파러먹고 종적을 감추운것이 판명되여 종로서에서 엄밀중 엿새날아침 체포 엇는데여 죄가잇는모양이다

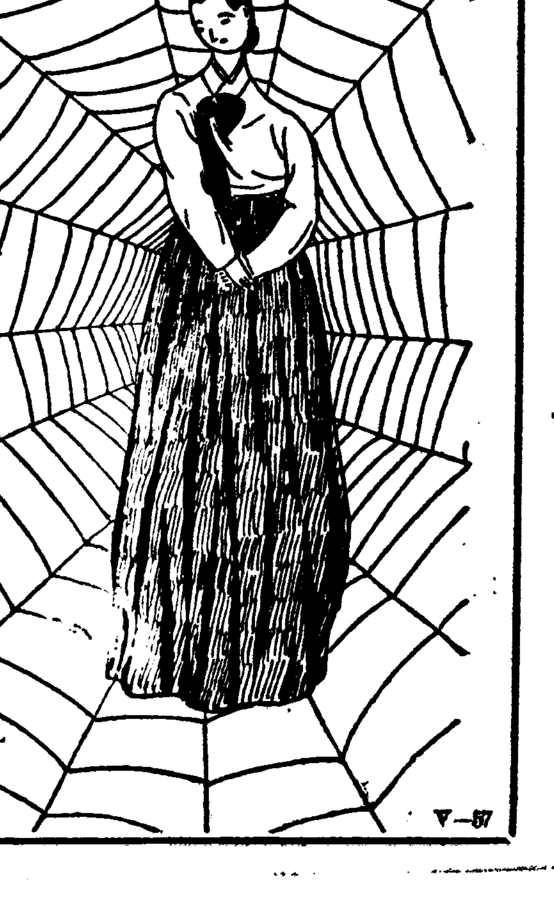

치운요새에주의할부인위생

요새는부인병이몸시 중하게되는때입니다

東京田谷病院長 醫學博士 田谷誠

요새가튼 치위에 대하증(냉증)이 흘으거나 또는 월경이 고르지못한분가 월경때면 몹시압흐고 땡기며 허리가 아래배가 몹시쑤시고 압흐고 땡기며 허리가 끈어지는것가티 견디고 압흐면서 속옷을 러설만치 대하증이 흘을때든가 이와가튼중세가 부인병때문에 생긴중세인줄을 몰으고 그병원근을 치료치안는때문에 부인병을 만성고질로도틀어가서 비참한생활을보내시는분이숩하니까 자궁병중부인병으로이상중에 들어가서 진실로보게하여주는것이므로 그곳에병균 즉 자궁속에잇는 병균을모조리 죽이여야만된다 그러면도록하고 항약종류를먹어서 곳치라든가 또는 의사가권하지안는거운빗 나는 냉증을써서 오히려 병세를 더욱중하게 만들어가지고 비로소 병원에 차저오니 참으로 딱한노릇입니다 그러나 내병원에 진찰을바드려온 중하게된부인병환자들이 백발백중으로 단시일에 근치되여감사의말삼을 마지안흔 의사로서의 기쁨보다도 완전한 치료효과를 가진부인병 근치약『와세돈球』힘에 잇다고밋는다 더구나 매일 병원에못다니는 환자께 자택에서 사용케하엿드니 역시 탁상치료와 똑가튼 치료효과를 어덧스니 專門醫師諸氏께서는 물론이요 일반자택치료환자께서는 꼭『와세돈球』를써서 단시일에 근치시켜버리시요

동지하시는대로조선문으로쓴

河合 木村 兩博士著「女性의新生理學」

을거저드립니다

長期作戰과財政

果然長期戰에堪耐할수잇슬가

咸尙勳

一、長期戰과大軍事豫算

昨年十二月 南京陷落에依하야 支那事變은 一段落되엿스나 支那國民政府는 首都를 重慶으로 옴기고 大本營을 南昌에두고 漢口를 中心으로 長期抗戰을 企圖하고잇다 卽長江一帶에는 到處에 토치카를 構築하고 上流를 防止하고잇스며 粤漢鐵道西北國境으로는 蘇聯武器를輸入하야 끗까지 屈服을 不肯한다 이리하야 日本도長期作戰을 決意하고 國交의斷絶과 大本營과의 連絡會議와 御前會議까지거처서 一月十七日의 重大聲明을 發하게되엿다 卽國民政府를 相對치안코 新政權과 協力하는同時에 抵抗하는 國民政府軍에對하야는 最後의 降伏을 바들때까지 攻擊한다함이다。이리하야 新年度에는 二十八億圓이란 一般會計外에 四十五億의 軍事豫算을 計上하야 長期作戰에 備하기로하얏다。그러므로 支那事變費는 昨年의 二十五億圓과아울러 七十億圓에 達하게되엿다。

關한것을 材料로 支那를 援助하고잇거니와 昨年十一月二十一日 英帝國議會에서는 勞動黨首領 아트리가튼이는「日本의 經濟狀態는 極히 脆弱하야 萬一英國政府가 地中海에서와 同樣으로 極東에서도 斷乎自由商船保護의 決意를한다면 日本의 對支侵入을 抑制할수 잇스리라」는 暴論을 發하고、自由黨首領 싱클레아氏는 日本輸出의 五八%는 英米和三國으로 向하니까 이三國이 最後의 手段으로서 日本品의 輸入을 拒否하면 佛國其他가 이에 追隨할지오、이結果 日本은 戰時財政을 充當할수업스리라는 獨斷論을 發하얏다 그러면 果然 日本의 財政은 그들이 떠들고 一部에서 그럴듯이 밋는것가티 그리 脆弱하야 戰時財政을 꾸며나가지못할가。

二、日本財政과憂慮說

이리하야 一部에서는 日本의財政이 長期作戰에 堪耐할가 憂慮하는이가잇다。今回支那事變이勃發하자 日本牽制 支那援助의 英國은 盛히 日本財政力의 薄弱을 ……

三、歐洲大戰時의列國戰費와國富、國民所得과의比率

먼저 歐洲大戰때의 列國의 例를보자。歐洲大戰은 周知하는바와가티 四個年의 歲月을 걸리고 三千餘億圓을 消費한 大戰이다。그러데 各國의 戰費와 國富、國民所得과를 比較하면 實로 莫大한 負擔을 하얏다。첫재 國富로보면

	國富	戰費	比率
英	一六〇億磅	七四億磅餘(七一九億圓)	四六%六
佛	二、六五五億法	一、四八二億法餘(五七一億圓)	五五%九
米	三、五〇〇億弗	二二九億弗餘(四六一億圓)	九%一
伊	一、〇〇〇億利	四一八億利餘(一六一億圓)	四一%八
露	一、二〇〇億留	五四〇億留餘(五五五億圓)	四五%
獨	三、一〇〇億馬	一、三九六億馬(六六六億圓)	四四%九
墺匈	二、二五〇億크로네	八四四億冠(三四三億圓)	三七%五

	國民年所得額	平均年戰費	比率
英	二三億磅	一七億磅餘	八七%八
佛	三七〇億法	三三五億法	九〇%七
米	四〇〇億弗	一三一億弗餘	三三%八
伊	一一〇億利	七五億利餘	九五%一
露	一五〇億留	一三五億留餘	九〇%二
獨	四〇〇億馬	三四一億馬餘	八五%三
墺匈	二五〇億크로네	一八一億크로네	七二%七

으로 佛國가튼나라는 國富의五五%九를 쓰고도戰勝하얏다。또 國民一年間所得과 戰費와의比率로보드래도 ……

四、日本의經濟力

그러면 日本의支那事變費와 日本의經濟狀態를 보면

	明治三十六年	昭和十一年	比較
銀行預金郵便貯金	八〇九百萬圓	一七、四〇三百萬圓	二一倍
拂込資本金	九二一	一七、三八七	一九
手形交換高	三、五九四	七九、八五六	一九
貿易總額	六〇七	五、七二三	九
兌換券	二三三	一、八六六	八

로 算術平均的으로 내드래도 十五倍二의 發展이므로 그期間內에 三百億圓의 戰費를負擔할수잇다 그러데 支那事變費는 昨年七月부터 一月까지에 二十五億圓、새로提出할軍事豫算이 約四十億、明年約五十億잡드래도 百十五億이 넉넉히 이것을支拂해나갈수잇다。하물며 이것은二個年半을 豫算한것이며 따로日本內地、滿洲、朝鮮의五個年計劃이잇서 生産能力이 擴充될可能性이잇슴에랴。

五、負擔能力과財政政策

이와가티보면 支那事變이 將次二年은 끈다하드래도 日本은 經濟的으로 支拂能力이 넉넉하다 그러나 이것은經濟力이오 이것을排出할만한 方法으로는 財政政策이 따로잇서야할것이다。財政政策으로는 (一)戰費를調達할財源中의 公債와 租稅와의比例요、(二)는 公債發行의 方法이요、(三)은 國民生活難의救濟다

(1)戰費를 調達하는財源中의 公債와 租稅와의比例는 戰爭의 길어감에따라 公債를적게하고 租稅를만히하야함에잇다。獨逸은戰爭이 勃發하자 戰勝할것을 確信하고 戰費는 賠償金을바더 充當하라하얏다。그리하야 一九一四年과 一九一五年에는 租稅에손을 대지안코 一九一六年에 가서야 戰時利得稅를 비롯하야 諸種의新稅를 設하고 增稅를斷行하얏다 이리하야 一九一三年에 租稅收入은 二十億七千萬馬克이엇스나 一九一八年에는 六十八億三千萬馬克으로되고 그增加比率은 三十二割로 되엿다。이에對하야 國債는 一九一三年三月末에는 四十九億餘萬馬克이엇스나 一九一五年三月末에는 百八億七千萬馬克으로 激增하얏다가 一九一六年三月末에는 七億九千으로 多少減額하얏다。英國은 戰爭中 平均一日歲出은 一九一四年度에 百五十萬磅 一九一五年度에二百七十五萬磅 一九一六年에 六百六十萬磅 一九一七年度에 七百萬磅이 잇섯는데 그財源인公債와 普通歲入과의比例는 如左하다

	公債發行額	公債	普通歲入
一九一四	[illegible]		三六
一九一五	[illegible]		
同 一六	[illegible]	[illegible]	[illegible]
同 一七	[illegible]	[illegible]	[illegible]
同 一八	[illegible]	[illegible]	[illegible]
同 一九	[illegible]	[illegible]	[illegible]
同 二〇	[illegible]	[illegible]	[illegible]

前者에 依하면 一九一七年度 公債發行額이 三十億五千萬磅이란 未曾有의 巨額에 達하얏음에 不拘하고 公債의 比例는 前年의 七割八分에서 減少하야 七割四分으로 되엇다 卽 長期戰이 될수록 公債에 對한 租稅收入이 增加되엇슴을 알수잇다 또 全戰費 八十六億 六千二百萬磅中 六十四億四千二百萬磅이 公債이오 二十二億二千萬磅은 普通歲入 이엇스므로 普通歲入에 對한 比例는 二割五分이 잇섯다。

米國을 보드래도 一九一七年四月六日 參戰한以來 一九二〇年六月까지의 純戰費는 三百二十四億五千五百萬弗이 잇섯는데 그 三割二分以上이 租稅로써 支辨되엇다。

(2) 公債의發行方法이다。公債를 發行하드래도 民間又는 民間銀行에서 引受하면 모르나와 中央銀行 卽 兌換券發行銀行이 大部分 引受한다면 通貨의膨脹을 招來하야 物價를 騰貴시키고 不健全한 인플레를 이르키는때문이다。歐洲大戰時의 列國의 銀行券發行과 政府貸上金及 公債所有高를보면

銀行名	政府貸上金及公債所有高 戰前	戰後
獨逸中央銀行	[illegible] 十萬馬	[illegible] 十萬馬
伊太利 〃	[illegible] 十萬利	[illegible] 十萬利
佛蘭西 〃	[illegible] 十萬法	[illegible] 十萬法
白耳義國民 〃	[illegible]	[illegible]

卽 獨伊佛白의 四國에서는 中央銀行의 引受가 原因이 되엿스나 英米兩國은 中央銀行이 公債를 引受하지 안코 英米兩國民이 公債를 所有하고 公債應募에 熱中한때문이다。그러데 日本에서는 …… 發行한것은 政府貸上金을 激增의原 ……

그런데 支那事變費 二十五億中 二十四億이 公債에 依하게되엇고 新年度軍事費增加額四十五億餘圓에서 …… 五億餘圓은 어떤方法으로 …… 지는 아직發表치안햇스나 三億의 增稅에依하기로하얏다 한즉 日本의財政政策은 上記公債에 對한 普通歲入의 三割이란 原則을 따랏다。本의 …… 以來 日支事變以來 今年度까지 二十四億公債中 이것이 一億圓 …… 郵便局에서 …… 引受한것이 六千八百萬圓 …… 이 二千萬圓이요 他는 全部日本銀行引受다。

(3) 셋재는 國民生活難救濟다 生活難救濟라함은 社會政策을 만히쓰라함이 아니요 戰時니만큼 增稅、物價騰貴로 國民의生活難이 附隨하므로 이것을 견되도록 하라는것이다。이點은아직 生活難까지 오지안햇스나 ……지안는다。

六、結論

要컨대 支那事變以來公債와租稅의比例에잇서 公債發行이만코 公債發行이 大部分 日本銀行引受이므로 인플레를 이르킬可能性이만타。그러므로 今後財政政策을 公債보다 增稅에다 置重하며 公債는民間又는 民間金融機關에서 多數引受하게하고 增稅에도 富豪에게 重하게하고 貧者에게 적게하야 生活難을 救濟하면 今後一、二年의 戰爭에는 日露戰爭때에當한 苦痛보다는덜當하고 世界大戰時의 列强이當한苦痛은 안當하고 解決될것으로 생각된다。

——(終)——

佛國篇

資本家와의妥協이 景氣에至大關係

世界各國景氣와그將來

景氣好轉과其事情

佛國의景氣는 다른海外諸國의景氣와『시ー소ー·겜』을 演出하고잇다 英米의景氣가好轉할때에는 佛國景氣가惡化하고 英米景氣가反動으로回轉할때에는 佛國景氣는 好轉한다

例를들면 英米景氣가 一九三三—三四年頃으로부터 最近까지 好轉하엿는데對하야 佛國景氣는 惡化를 繼續하여왓다

이根本原因은 機構的으로는佛國資金의海外移動이 嚴重히制限되지안햇는데에잇다고생각된다 佛國은 他國가티 爲替統制를 하지안햇다 따라서 歐洲의不安、佛國軍事費의膨脹 財政上의赤字著增、인푸레乃至『法』의 再切下의危機가 增大할때마다 巨額의『法』이 海外에流出된다。그리하야 法流出의結果로서 佛國에는 데푸레恐慌에襲하게되여 一九三六年 十月一日 法貨의再切下를 斷行하엿다 따라서 法貨는 또 危機에直面하야 財界는不況에서 容易하게脫出하지를 못하엿다

그러데 對外的側面에서 佛國財界에는 두개의好材料가 나러낫다 이好材料는 海外로逃避한 法의歸還을促하야 法爲替의動搖를 緩和하게하고 財界의 活動을刺戟하게되엿다

其一은 英國景氣의 反動이다 英米金融市場에流出하야 證券에投資한逃避資金이 最近에英米株式의暴落으로 歸還하게되엿다。이로因하야 佛國銀行의 金保有高는 再昨年最低六月의五五六、八(?)百萬法으로부터 十一月에는 五八、九三二百萬法으로 約四十億法을增加하엿다

其二의好材料는 海外에잇는獨裁國의政治的連携强化에따라 佛國人民戰線이 對外的側에 向하야 强化된點이다 卽『불롬』으로부터『쇼탕』에이른 人民戰線內閣은 切迫한對外危機에備한 ……

코저 부르조아側에對하야 安協的態度를取하게되엿다。現著히 十月三十日『푸란스』에서 開催된 急進社會黨大會에서 決議된 對議會方針은 均衡財政과 國防施設을 要望한外에 爲替管理에 反對하야 安協的態度를 表示하엿다 이리하야 人民戰線內閣에依한 政治는 比較的 安定性을 增加하엿다 大體로보아 佛國人民戰線派가 팟쇼國의 政治的聯合에對抗할必要로서 한번은 經濟政策上 資本家側에對하야 妥協的態度를 取하려는것은 容認한것도 有力한原因이다 그리하야 情勢變化가 海外에逃避한法에 安心을주고 歸還을 誘導한것이다

景氣의動向은?

佛國景氣가 回復으로轉한것은 是認할수잇스나 其程度는 一九三七年度에는 顯著하지 못하엿다 이回復의步가 어느程度까지 커질까가 昨年度의 興味의中心이엿섯다 그러나 이나라의 赤字財政의 克服은 相當히 困難한일이다 國防의 ……

防費의 著增에 따라 一九三八年度豫算도 大膨脹을 告하고잇다 一九三七年은 普通豫算에서四十億法의 不足額으로되여 잇스나 이外에 特別豫算의 支出必要額은 國防과 公共事業 九十億法其他의 支出을 包含하야 百十六億一千五百萬法에 오르게되여 結局普通特別兩會計를 通해서 不足額은 二百億法以上에 達하엿다 따라서 昨年度普通豫算은 十五億六千萬法의 歲入超過를 豫想하고 잇는데 이에 새로히 追加된特別豫算의 支出을 加하면 相當히 巨額의 赤字를 나타내일것이다 佛國은 現境上 不可不國防費의 削減을 할수는 업다 이點에對하야 國防相『에랄·라라제』氏는 三八年度豫算討議에 臨하야 다음과가티 말하엿다 現在는 軍事費削減또는 兵役期間短縮의 時期가아니다 獨逸은 百萬의軍隊를 가지고잇고 伊太利도또『리비아』『에치오피아』『스페인』에 多數의軍隊를가지고잇는外에 本國에도 三十萬의軍隊가잇다 白耳義가 中立政策을取한結果 佛國의北部國境防備를 强化하지 안흐면안된다 現在『주라』와上部『알사스』地方에서도 要塞工事가進行되고잇다 또『츄니스』의 國境地方에서도 目下紛爭이發生되는形勢로 我等은 同方面의 國防도 强化하지안흐면 안된다 佛國의 任務는 平和維持 條約의 尊重과 人權擁護에잇다……고

運動競技

亡國에는體育이업다

뭇소리니首相統制下에 體操、스포츠를指導奬勵

伊太利篇

各國의國民體位向上運動 ⑥

『體育의 必要性을明瞭케함에는 過去에잇서 體育이업든 나라는 滅亡한것을보아 잘알것이다』라는 말은 伊太利의 뭇소리니氏의『파시스트』의 國民體育指導에 關한基本見解이다 그리고 國民體育의 內容은 모든 스포ー츠를 包含한것으로 이나라에서는 體操와 一般스포ー츠와의 差別을 두지안코 兩者를 合하야 國民體育의 本質을 形成한것이라하야 이것을 맛치 奬勵하고잇다 伊太利國民體育指導는 靑年運動의 課程으로서 가장 重要한 目的의하나이며 따라서 其敎育과 施設은 靑年運動組織과 不可分의 關係로 存在하야 發展하야왓다 卽 靑年運動의 基本的組織은『빠리라』組織、戰鬪的『팟쇼』靑年組織과『파시스트』大學靑年組織의세 가지로 分類되여잇스며 此等의 組織의 特質에 應하야 各各 特異의 體育指導를 行하고잇다『빠리라』組織에는 男女小中學兒童 生徒를 가지고其構成員으로하고 男子『빠리라』는 羅馬體育專門學校를 卒業한者가 指導를 擔當하고잇스며 女子『빠리라』는『올비에ー트』體育女子專門學校를 卒業한 敎師들이 指導役이되여잇다 이兩體育專門學校는 어느것을勿論하고『뭇솔리니』氏가 創設한것인데 其中에서도 前者는『페포ー루·뭇솔리니』라는 日本東京明治神宮外苑競技場을 훨신 凌駕하는 大體育場을 가지고잇는 世界的인體育學校다

그러면『빠리라』組織에서의 體育은 各體操敎師로서 構成된地方體育委員會가 決定하는 體育要案에依하야 學校에서만 實行하는것이 아니라『빠리라』本營의 計畫命令에 따라서 放課後 다시各種體操와 各種스포ー츠及軍事敎練을 指導하는것이다 그리하야 每年 地方體育委員會의 計畫에따라 各季節마다 特히地方體育大會가 開催되는데 이大會는 羅馬進軍記念日인 十月二十八日에 開催되는것이다 그리고 이大會에서『릿트리오』大賞牌體育大會의 出場選手를決定하는것이다

戰鬪的『팟쇼』靑年組織에 잇서서의 體育指導는 一般으로『빠리라』組織의 그것과는 다름이업스나 다만이組織에서는 一般的으로 肉體的訓練以外에 또『스피ー드』訓練이 한課程으로 되여잇다 卽必須事項으로써 自轉車『오ー트바이』昇降、『트럭』(貨物自動車)等의 運轉을 習熟하지안흐면 안된다

스포ー츠와 國民體育이 不可分의 關係를가지고잇다는 國則을보이기爲한 最後의 階段은『파시스트』大學生團이다 國家는同組織의 스포ー츠發展을 期하고저 特히 大學對抗各種스포ー츠試合을規定하고 이것을『릿트리야ー렌』이라고 名稱하엿다『릿트리야ー렌』의 出場資格은『파시스트』大學生組織及戰鬪的『팟쇼』靑年組織에 屬하고 또『파시스트』大學生組織本營의 主催하는『아고나ー리』體育競技會에서 選定한者인것을 必要로한다 競技種目은 陸上、水上、劍術、庭球、籠球、『그라이더ー』、『럭비ー』、蹴球、排球、스키ー、氷球等이다『릿트리오大賞牌體育大會』에 잇는것은 勿論이요 따라서 이것들의 體育大會는 實質的으로는 全部가 國家的年中行事의 性質을 가지게되여잇다 年年增加하야 가는靑年運動費의 太半이 體育에 關한것임을 생각할때 伊太利가 國家로써 얼마나 國民體育의向上에努力하고잇는것을 能히推察할수잇슬것이다

書籍附錄

支那事變 忠勇談·感激談

あゝ何たる感激ぞ！忠勇無比皇軍將士の奮鬪美談百餘篇を集む

北支に江南に活躍する將士の美談、戰地觀察者、從軍記者の感激談、銃後の美談等々別に事變日誌を附した別冊書籍附錄

海軍大將 末次信正序　侯爵 木戸幸一序　陸軍大將 寺內壽一序　陸軍大將 畑俊六序

挾込附錄

廣東·香港地方明細地圖
漢口·南昌地方明細地圖

雨か風か？戰雲漲る敵の二要地地方の明細地圖を添附

敵の策動根據地として戰雲たなびく二要地の明細圖として之程詳細を究めたものは絕對他になし、一家一枚必備

四大附錄

見よ！愛國の熱情を傾けた大讀物ぞろひ！キングは全同胞必讀の國民雜誌！

特別本文大附錄 戰ひはこれからだ！

日本は之からどうなるか、我等はどうすればよいか？

內閣參議 陸軍大將 宇垣一成　軍事參議官 海軍大將 高橋三吉　文藝家 西條八十
東京電燈社長 小林一三　衆議院議員 鶴見祐輔　文藝家 菊池寬
文藝家 白井喬二　文藝家 加藤武雄 外四十二名家執筆

之ぞ刻下緊急の大文字、我等の道を示した愛國の珠玉篇

キング 三月特大號

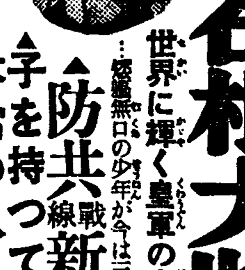

▲松井石根大將出世物語
…世界に輝く皇軍の大師父松井大將の大感激立志傳

▲防共戰線新英雄列傳
…(赤化の魔手と戰ふ防共陣の新英雄傳)非常時日本國民必ず見よ！

▲子を持って知る父の心…建畠大夢
▲本當の人·本當の仕事…丘 球學
▲家を擧げて戰ふ(僕のメモより)…菊池 寬

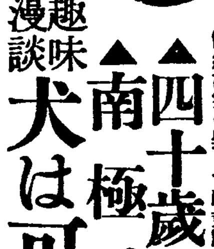

▲職業戰線に好景氣來る…豐原又男
…俄然活氣を呈した職業戰線に躍り出づる人々の爲に「どんな人が採用されるか？」を親切に書いた指導書

▲四十歲で發奮して大成功
…木屑を燃料とする新汽罐を發明した苦心物語

▲南極で決死の捕鯨
…氷の海上に活躍する壯烈な捕鯨實記

▲趣味漫談 犬は可愛い…長谷川伸

▲忘れ得ぬ恩師の敎訓

時事問題早わかり
…太田正孝博士の分り易い親切な問題解說

日本の妻…竹田敏彦
健氣な軍國日本女性の眞の姿を描き涙滂然
…新婚早々出征した夫を失った美しくも若い女性が敢然苦難と鬪ふ健氣な姿、大感激！

浮名紅梅…川口松太郎
…一刀流の達人有村錄五兵衞は敵の奸策にかゝつて心の重い旅路に美妓小鳳の危急を救ひ、一泊した旅宿で又々降って湧いた大危難！息も吐かせぬ面白い大傑作と大評判の名小說

▲新作落語 社長の劍舞…昔々亭桃太郎
▲滑稽漫畫 朗らか三銃士…西塔子郎 志村つね平
▲大笑ひ中笑ひ

青春オリムピック…中野 實
俄然佳境に入った青春の戀愛双六
…女難に惱まされ續けの源三君が四苦八苦の大活躍！とても可笑しくて家中の人大笑ひ

愛怨經…淺原六朗
…新鮮でサクランボのやうにピチピチした野の娘ナオミに戀を感じた青年雄二の苦惱！その前に突如現はれた許婚者榮子。果然、大波瀾を捲起した——とても面白い大傑作

現代小說 薔薇競技…細田民樹
時代小說 乳房祭…小島政二郎
大岡政談 本町小町…神田越山
怪奇探偵 大暗室…江戸川亂步

魔粧佛身…吉川英治

快俠小說 駒下駄道中…原 巖

愛憎の書…菊池 寬
待望の巨篇遂に出づ
老若男女必讀の名小說

特別大附錄 讀切小說十二大傑作
キング自慢の面白い粒選り大傑作

▲名人小說 錐と鍵…村上浪六
▲軍事小說 銃火を潛って…明石鐵也
▲股旅小說 恩愛丁半たづな…原 巖
▲探偵小說 花園の毒蟲…大下宇陀兒
▲滑稽小說 春ともなれば…中野 實
▲武勇小說 藤次郎の戀…山本周五郎
▲現代小說 野中の一本樹…野村愛正
▲武勇小說 武藏野娘狩り…三木蒼太郎
▲現代小說 愛の進路…横山美智子
▲名匠小說 鎌倉佛師…太田黑克彥
▲現代小說 善き人達…丹羽文雄
▲山窩小說 椿山お香代…三角 寬

大附錄つき 特價七十五錢(送料十一錢)

東京市小石川區音羽町 振替東京三九三〇番

大日本雄辯會講談社

鴨江水電"댐"設置로 萬餘名을北支에移植

移住民側은移民會社組織?

平北道當局서考慮中

【新義州】압록강수력발전(水電)〃댐〃설치에따라 삭주(朔州)창성(昌城) 벽동(碧潼) 초산(楚山) 위원(渭原)등 다섯군 십삼면에 거주하고잇는 약삼만명에 달하는 주민들은 장차살곳을차저이주하기로 되엿는데 이와가티다량의 주민을 한곳에 거주지를정하고 이주시킬수는 도저히업슬뿐더러 그들의 압날의생활을보장하야줄수가 업스므로평북도당국에서는 회사측과 협의를하야 총독부의 응원을어더그중의반수인 일만이삼천명을북지(北支)방면에 이주시키려고 계획중이라한다 그리고 이주민중미간유지자들은 이자금(資金)을 모두 출자하야 이십만원을 중심으로 이주민회사를 조직하야 북지로이주한후 리상적 집단부락을조직하야 농장을 경영하려고 방금계획중에잇다는 말도잇다 이계획은 아직표면에 나타나지안흔 계획이므로 아직어떠라고말할수는 업스나 전기계획이 구체화되는때에는 도당국은 물론 총독부당국에서도 적극적 후원할 방침이라한다

新義州"까스" 近近工事着手

工事費八萬圓程度

【新義州】신의주부영『까스』공급사업은 수일전설계 기타준비를맛내이고 머지안허 착수하기로되여 부당국에서는 부회를맙흐고 상공회의소 안동『까스』회사와 최후적협의를 하기로된 모양인데 동공비는팔만원 내지 십만원가량이라고한다

普信學院曙光

【青丹】황해도연백군 괘궁면(延白郡掛弓面)화천리(華川里)보신학원은 현재오십여명의 생도를가진 농촌무산아동의 유일한교육기관으로 지금부터 약팔년전에 계설되야 그동안 동리빈농들의 주머니를 기우려 간신이 유지하야 오든바 최근에는 교사가 너무도 퇴락하야 생도를 수용치못하게 되얏슴으로이에 심각한 느낌을가진 동리유지 멧사람의 발기로 지난오일 오후한시경에 동회원유지회를동리정하석(鄭夏錫)씨집에서 개최하고 참석원 이십사명의 다수와 회원장성호(張聖浩)씨의 사회아래 우리회원은 우리의힘으로 유지해야한다는 의견이일치되야 당장 동리장씨종중에서약천여평의 토지를 회원전속기지로 기부하얏고 또 정하석씨의금오십원의연금을 비롯하야 약삼백원의 의연금이 모집되엿다는데 그밧게도 유지들의 동정이더욱만흐리라고 관측되야 일시암흑에 처햇든 보신학원의 장래는 새로운광휘하게되얏다한다

호한성적을 보이고잇스며 저축금통계를보드래도 현재사십이명 회원이 최저팔십일전으로부터최고 삼여원십팔전이라는 수자를 보여고잇서 각방면으로부터 칭송이크다한다

荒荷揚場의狹隘는 元山港發展에支障

不遠入港할密山、西光丸의石膏石炭 荷揚이벌서부터憂慮

【元山】최근 원산항의 중요성의강화에따라 물화의집하가 격증되여가서 벌서부터 황하양장(荒荷揚場)의 협착이 문제되여왓스나 아직것 그확장의 기미가보이지안해서 원산항 발전상 일대지장을 주고잇다 이러한때에 오는십일경에는산하기선(山下汽船)밀산환(密山丸)(六〇〇〇噸)이호주(濠州)『스탠하우스』적출의 소야전세멘트하의 석고(石膏)삼천돈을 적재하고 입항하게되엿고 계속하야 동기선 서광환(西光丸)도 석탄오천톤을실고 들어올모양인데 그하양이문제가 된다고한다

城津의花巷興盛

【城津】항도성진(城津)의 뒤골목경기도 여전히풍성하야 작년도 시내요리점에서 기생아씨들에게 사라진돈이 십이만칠천팔백사십구원팔십칠전이나된다는데 전기요리점은 시내에 아홉집으로 여기에목을매인 팔십여명의 여자들의 정조값을 치른 사나이가 약이만명에달한다고한다

沙里院農校生 就職率好況

【沙里院】황해도내에서 유일한 사리원농업학교금년도 졸업생은 총수오십일명인바 그중 상급학교 지원자십칠명외에는 전부 금융조합(金融組合)은행(銀行) 회사(會社)관청방면에 취직을 희망하고잇는모양으로 그들에 취직성적을보면아직까지 확정은 되지안햇스나 벌써 주문드러오는것이 이십여명이나된다고한다

朝窒"朝鮮人職工 差別撤廢를絕叫

主動者를解雇處分

【興南】지난일월하순경에 흥남조질회사 수소계(水素係)에잇는조선인직공들사이에 내선인 차별이심하야 《승급도 내지인은 삼전평균 맷게되지 안흘뿐아니라 직장안에서의 부르는 조선인의 대명사가 『요보』로되여잇슴은내선일치를부르짓는 이때에잇서부당한일이며 더욱수소계회측(水素會則) 맷조에 내지인 사망시에는 일급의 오십〃퍼ㅣ센트〃 조선인사망시에는 〃퍼ㅣ센트〃를 모아준다고 차별적 조문이잇다는것은 부당한일이라하야 조선인 직공들사이에이상의 모든차별을 철폐할것과 『요보』라는말을 쓰지말도록 회사에 요구하여보자는 물의가일어나 분분하든중 이것이회사경비게에 탐지된바되여 지난이일에회사측에서는 주동자로 인정되는주모(朱某)를 퇴직시키고남어지직공들은 징계처분으로 사건은일단락을 지엇다는데 금번수소게 조선인직공들의 요구는 무리한것이 추호도업슴에도 불구하고 희생자까지 내엿다함은 회사처치이 넘우가혹하다하야 열반직공들의 불평이자자하다한다

江陵邑兩市場 移轉키로決定

【江陵】강릉읍소유 신탄시장(薪炭市場)과 우시장(牛市場)은 조만간 이전되리라는 풍설은오래전부터 류포되엇섯는데 그시기가 근자에달하야 지난사일 임시읍회에서결정을 보왓는데 시탄시장은 현우시장자리로 우시장은 포남리(浦南里) 도수장(屠獸場)부근으로옴기게되엿는데 전기우시장후보지로 결정함에잇서서

黃淸洞婦人會活況

【江界】강계군종서면황청동부인회(江界郡從西面黃淸洞婦人會)에서는 소화십일년 창립이래 문맹퇴치저축사상보급등 각부문에 공하야 대대적활동중이바 방금개최중인 부인야학(婦人夜學)도 매일평균 삼십구명출석으로 량

青山郵便所逐實現

【青山】평안북도창성군 청산면(平安北道昌城郡青山面)에는 아직까지 우편소가업서서 통신상불편이 막대함으로 일반면민이 수차 당국에 열심으로 진정하든차 금년체신국으로부터 판설노확정되여 오는삼월중에는 사무를 집행하리라는바 열망하든 면민은 우편소의건물과 부지를 무료로 제공하며 지방유지 김홍주(金弘胄)씨는 일금오십원을기

膨脹하는城津 新築家屋激增

【城津】모든시설을 다른 선진도회에 뒤떠러지지안토록 시급히하는 대성진(大城津)의작년도 칠월부터 십이월말까지의하바기 시내에완성된 가옥건축수는 비상시국관계에의한 재반재료등귀에도불구하고 일백삼십삼건의다수이며 또한 이에소용된공사비는 삼십삼만사백이십오원으로의 진성진의발전상을 여실히말하고잇다

地方論壇

龍岡溫泉의市區改正

龍岡溫泉은 元來朝鮮에서 有名한 名勝地일뿐아니라 療養上으로보던지 交通上으로 보아서 他地方에 지지아니할 新興都市이며 交通上으로는 더욱 오는八月부터 開通될 豫定인 平安鐵道에 鐵道工事도 竣工을보게되여 아프로 又一層交通의 便宜를 利用하야 旅客의 來往이 增加할것은 疑心할수업는 事實인것이다 따라서 人口도 日增月加하는 狀態도 再昨年、昨年 即昭和十一、二年 二個年에 亘하야 從來 戶數의 倍라는 엄청난 數가 新築하야 아프로 溫泉의 發展性은 자못 有望하다고한다 그러나 尙今 諸般施設에잇서서 時急을要하는것은 한두가지가아니다 그中에도 急先務라할것은 市區改正實施일것이다 溫泉이라는것은 무엇보다도 患者相對의 都市이기때문에 그어느地方보다도 몬저淸潔을要하는곳이다 그러나 龍岡溫泉은이에反하야 本來地盤이 濕低한關係上 恒常不潔을 未免하는터이며 少量의降雪雨에도 大端히不便을늣끼지아니치 못하는바이다 뿐만아니라 元來市街가 狹窄하야 市日이면 一般市民들이 더욱不便을 當하게되는故로 溫泉에有志諸氏는이點에對하야 累累히 市區改正을希望하고잇서스나 自進하야 奮鬪努力하는 人士는업다고 하여도 過言이 아닐것이다

平南道當局에서는 特別히溫泉을重大視하는一方 市區改正의實施를目標로 再昨年即昭和十一年秋期에는實地調査測量까지하여야겟다고하며 今番龍岡郡廳의廣士橋氏가來溫하야 海雲面事務所에서 市民大會를 開催하고 一般市民에게 市區改正實施에 適期量論說하는 一方各者의 意向까지問議하여보게된것이다 그러나市民中或者는 自己個人의 物質的損害를따라서 多少의 負擔을念慮하야 躊躇하는사람도 잇다하니 地方發展上 어찌 痛嘆할바가아니랴! 溫泉市民諸氏여! 自己의 私利를 너무取치말고 公共事業에 注力하라! 好機를 노치지말고 奮起하라 特別히 有志人士諸氏는 우리地方의 將來를 爲하야 物質的으로나 精神的으로나 좀더 熱誠을 加하야當面한 緊急問題를吾不關焉의態度로 보지말고本格的으로期成會를 組織하야 可及的 速히 實現에邁進하여주기를 筆者는 衷心으로 渴望하는바이다 (龍岡支局 一記者)

除名處分에憤慨 組合長을毆打

【釜山】지난사일오전한시경 부산부소화통(昭和通)일정목에잇는 만세(萬歲)〃며씨ㅣ〃주인이요부산자동차조합(釜山自動車組合)조합장인 조천정일(早田正一)씨집에 부내대청정(大廳町)산전(山田)〃며씨ㅣ〃주인 산전일랑(山田一郞)이가 술이 만취되어 차저와서 산전씨를 박그로 불러내여서 맥주(麥酒)병으로 머리 기타를 무수란타하야 전치일개월을 요할중상을입히엿다는데 그원인은 자동차조합공동집금소(共同集金所)를만들엇는데 그당시 산전일랑이 극력반대할뿐아니라여러가지로 조합사업에 방해되는 일을하므로 동조합에서는 제명처분하얏든바 그것을 복수하고자 그와가티 폭행한것이라한다 그래서 부산경찰서에서는 그자를 인치하야 다가취조중이라한다

宿望의女子高普 豫定대로開校?

清州人士等必死努力

【清州】청주의 다년숙안이든청주여자고등보통학교설치에 대하야는 작년십일월경에 동교기성회를조직하야 그동안여러가지운동을계속하여오든중 그동안중대난관에봉착하게되여 금년사월에개교예정이든 동교의설치도 가망이 업는동하더니 지방유지의 열렬한원조와 기성회원의 열성으로 예정대로 오는사월에는 숙망이 달하게되여 기어히 개교케되리라한다 최근들리는소식에의하면 동교설치에기부금이 거이 필합이 결정되여잇다하며 그남어지도금월말까지는 완료할작정이라하며 동기성회에서는 목하편게당국과 주야를불구하고 맹렬한활동을게속하고잇다한다 그리고 동교는 금월중 개최될 도회가종료하는대로 도회의 협찬을어든후즉시 인가신청을 당국에 제출할 모양이라하며 한가지문제는 입학시험을 도모하기위하야 어디까지든지 개교를하라하나 총독부당국에서는 예산동편계로 매우곤난시하고잇는터로 이점에대하야는 목하 절충중이라는바 또는 신학년을 불과 두달밧게남기지안흔 관계로 동기성회에서는 지난사일 오후회의실에 회합하야 역원회를 개최하고 기부금문제등에대하야 협의한바 여러가지 이견이 나지안허 총독부에도 귀여운따님들의 희원이 달성되게되므로 일반은 감사하야마지안는터이라한다

玉山學院全燒로 多數生徒路頭서彷徨

有志의同情을要望!

【竹山】경기도 룡인군외사면옥산리옥산학원(龍仁郡外四面玉山里玉山學院)에는 오일오후 네시경 돌연불이 일어나서 맹렬히 타는것을 동내사람이 발견하고 진화에 노력하엿스나 구하지못하고 교실전부를 소실하얏는데 손해는 약팔백여원이며 원인은방금조사중이다 그리고 이학원은 당장수용할곳이업서 방황하는비경에 잇서 그곳인사들은 교사복구에 노력중이나 경비거출할도리가 업스므로 일반유지의따뜻한원조를희망한다고한다

原因모를自殺

【延安】지난사일연안읍 관천리에잇는 박산(朴山)에서 목을매고자살한녀자의시체를 연안공보교생도들이 토끼사냥을 갓다가발견하고크게놀낫다는데 그는연안읍천리 리재순(李在淳)의처로서 지난사일에자기집에서 여러사람들과 윳노리를하다가 그만그머니 나가서 업서젓기에 사방으로 수색을하든중 시체로서 발견됨을 따라 시가에서는 그녀자의 친가연백군봉서면 봉황리(延白郡鳳西面鳳凰里)경경우씨에게 알니자그녀자부모형제들은 자살하엿다는 정보를 접하자 가족들이 황급히 달여가 본즉 딸의 시체는 집에 드려오지안코 산에다두엇다는 이를보고 그여자의 친정집부형들은 분노하야 시모를 끌고 결국 시체어둔곳으로 끌고가서 싸우는 그동안에 경관이달여와서 싸움을 제지식히려하나 그소부녀의 친정부는 경관의 지시를 밧지안코 반면에 경찰관의 정모든행동까지 떼여놋코 폭행한 결과라 딸의 자살노 말미아마 엉뚱한 취조를 밧는중이라하며 일반사회에서는 그일이 어떠케 전개될가가 주목된다고한다

洪城郡面長異動

【洪城】충남홍성군내십일면중에 홍동、장곡、구항、서부(洪東、長谷、龜項、西部)사개면면장은 각각십수년내 근속하여오든바 지난사일에 갑작이 리(李)군수로부터 이동사령을 내리엿다한다 그원인은 국어를모르는까닭이라한다

辭令

高道面會計員 鄭鎭象 任西部面長

洪東面會計員 姜夏永 任洪東面長

廣川面會計員 徐萬童 任長谷面長

龜項面會計員 李鎭鎬 任龜項面長

西部面長 成元慶

洪東面長 秦駿鎬

長谷面長 兪鎭愚

龜項面長 金炳興

右依願解任

醉客凍死

【方峴】구정(舊正)의구명절기분이 아직살어지기전에 라판관리에서 외로운혼백이 술과치위에희생을당한사실이잇다 보건대 현재방현시상호련면(方峴市三乎面)에르주에는 천대전생명보험주식회사외교원(千代田生命保險株式會社外交員)인 장의진(張義鎭)은 지난이일밤에 모요리집에가서 평소에 마시지안든술을취토록마시고 루숙하는 려관으로도라가든중 려관을 불과 사오십미돌아페두고 남시양수장 아페서 어러죽엇다고한다

"빗"에우는慶南道民

總額一億二千四百萬圓

每戶마다三百圓强!

【釜山】날로궁핍화하야가는 중산계급이하는 느러가는것이 부채뿐인데 경남도리재과(道理財課)의 조사에의하면 작년십이월말 현재로 각은행에 륙천구백오십일만일천일백오십팔원 각금융조합에 이천사백십이만사백팔십사원 동양척식회사(東拓)에일천이백오십팔만일천칠백사원신탁회사(信託會社)에 오백팔십이만팔천팔십구원 무진회사(無盡會社)에 일백칠십이만사천이백팔십원 각전당포에 오십삼만칠천원 개인고리대금업자(個人高利貸金業者)에 칠백만원기타 표면에 드러나지안흔 부채를도내거주호수 사십일만삼천호중 빗낼수업는 극빈자와 및 빗낼필요업는 부호계급등 약 이할륙분을 제외하고 남어지 약삼십만호에 매호당 평균 십원식으로 추산하드래도 삼백만원가량 이여서 총계 일억이천사백삼십만여천칠백십오원에 달한다고하며 도내거주호수 일호당평균약삼백일원에 해당된다고한다 그리고 소화십일년십이월말에 비교하면 일천사백만삼천팔백십원의 대증가이라한다

咸南道會

三月五日召集

【咸興】함남도의 명년도예산은 목하최후적으로 세천(細川)지사의손으로 사정을하고잇는중인데 대개오백만원내외간으로 락착될것이라하며 이예산안을 토의할 도회(道會)는 오는삼월오일부터 일주일간이될모양이라고한다

江陵法院管轄로 旌善郡編入決定

【江陵】강원도 정선군(旌善郡)을 강릉지방법원지청(江陵法院)관할로 편입을 하여달라는것은 그곳군민의 오래부터의 요망인데 탐문한바에의하면 근간 이것이 실현되는듯하야 목하편게 당국은 극비밀리에 여러가지방면에서 자료를 조사하고잇다는데 이것이순조로되면 금년말경에가서는 실현될가능성이 농부하다고한다

"白子"를加熱壓搾 强壯調味料를製造

"알콜"로脫臭粉末製造

【元山】어류의백자(白子)로서 강장제(强壯劑)를 만든다―어류의 백자는 종래 일반식료품으로서 시장가치를 갓지못하든것을 함관시(函館市) 재일웅(齊一雄)씨가이번백자에다알콜을 리용하는 가열압착법에 의하야 탈취분말(脫臭粉末)을 제조하는데 성공하야 특허권을 어덧다고한다 조미료가치(調味料價値)는 다른 물품의 추수를 불허하는 특질을가젓다는데 금후 대구(鱈) 연어(鮭)송어(鱒)등 비교적 어획이 큰 어류의 백자는 이 강장제 제조에 수요될것이라하야 업계에서는 강장제로서의 조자의 기대가 크다고한다

咸南金山道路

豫算三分一削減

計畫變更・二郡實施

【咸興】함남도에서 명년도에서 시행할 금산도로(金山道路)의 개설은 최초、사십칠만원으로 결정되여 그에따라서 단천(端川)장진(長津)안변(安邊)의 삼개군에 시행키로되야 엇든바 그후 그예산이 삼분의일배게 안되는 십칠만일천원으로 축소되엿스므로 다시 그설계를 변경하야 단천 장진의두군에만 시행키로되엿다 시행할개소는 단천군 남두일면구내(南斗日面)관남대동리(舘南大同里)와 장진군 신남면(新南面)의 하갈(下碣)부터 평남도계(平南道界)까지 이르는 동안이라고한다

釜山에도感氣猖獗

六日現在患者二千名

家族全部呻吟도多數

【釜山】요사이부산지방에는 혹한이 습래하야서 악성류행감기(惡性流行感氣)가 크게창궐하야 각병원마다 이감기환자로 대만원을 이루고잇는데 이환자중에는 일가족전부가 감염되여 신음하고잇는집도 상당히 만흐므로 륙일현재 감기환자는 약이천명을 돌파하리라한다 그래서 부산경찰서에서는 수일내로 감기예방에대한 선전과 기타적절한방법을 취하고자 준비중이라한다

仁洞神社建立

永興郡仁興里에

【永興】함남영흥군요덕면인흥리(咸南永興郡耀德面仁興里)에서는 그간 제일차갱생부락으로서 실로 모범적으로 그실적을 내여오든바 엄파전에는 약삼백원의 공사비로써 인동신사(仁洞神社)를 건축하엿다는데 지방독지가 김원환(金元煥)씨와 림남규(林南圭)씨는 그간 지방여러가지사업에 대하야도 만흔힘을 써오든바 금번 인동신사(仁洞神社)건축하는데도 다음과가티 기부를하엿다 ▲金元煥五〇圓 ▲林南圭三〇圓

特産品聲價發揚코저 指導機關을結成

製造出荷販賣等을改良助成

元山特産品出荷委員會에서

【元山】수산원산이 가진바 특산품을 적극장려하야 그증산을 꾀하는일방 그의판매망을 확립하며 또는 제조、판매、출하등을 개량내지조성하야 약진원산의발전에 기여하려고 지난달부터 준비중에잇든 원산특산품출하위원회(特産品出荷委員會)는 그간사계에조예기픈 권위자를 명란중이든바 이지음그 전형이 끗낫는데 그위원의 씨명은 다음과갓다

▲中島正一 ▲宇野壽一 ▲植田吾介 ▲小田秀雄 ▲石丸榮八 ▲石田有次 ▲韓君弼 ▲河內小三郞 ▲加納竹藏 ▲夏目善五衞門 ▲橫山嘉太郞 ▲鄭禎鶴 ▲南百祐 ▲岩倉守男

이리하야 원산의 특산품은 이위원회라는 강력단체력을 통하야 금후본격적발전을 시킬것으로일반의 관심과기대가 자못크다

犯罪發生三千餘件

竊盜犯이過半數

【元山】작년일년간 원산서관내에서 발생한 범죄건수를 보면 발생삼천구십사건에 검거는 이천사백칠십사건이며 그인원이 이천사인의 다수이다。이범죄건수의 태종은 의연 절도범으로발생 일천오백사십삼건에 검거는 구백구십사건이며 그인원은 오백오인이며 그다음이 사기범이고 그다음이 횡령범의 순서로서 험악한세상의 일면상을여실히 반영하엿다。

長篇小說 濁流 【113】

蔡萬植 作 鄭玄雄 畵

待避線（十四）

제호는 오후와 저녁이면 초봉이의 여플 떠나지안햇다。저이나하면 삼방(三防) 석왕사(釋王寺)가튼데로 초봉이를데리고 피서라도 가고시펏지만새루시작한 회사일이 하루도몸을빼칠수가 업섯다。

그대신 거진매일밤 초봉이를데리고 본정으로든지 조은데든지 산보도 나가고 나갓다가 눈이띄이는것이면 옷감이든지 집안세간이든지 곳잘 사주군햇다。

그는 초봉이의 마음을 사려고 여간만 정성을 드리게아니다。

이러컨도 잇섯다。살림을 시작한지 바루 사흘째 되든날인데 초봉이가 부어케잇다가 저녁상을 돌고드러가니까 제호는맛도못도어서

『아―니 그런데 초봉이가 그게 어떠케된 셈이야?』

떠어노코 이런소리를햇다。초봉이는 영문을몰라 두렷두렷하다가 혹시 형보의사단이나 아닌가하고 가슴이 더럭햇다。

『글세 네가 딸이야……』

제호는 수깔을 들면서 설명을 하든것이다。

『…유히를 보내구나서는 인해 달은여자라구는 도무지 상관을 한일이업는데 허허 그거참、아 글세 ㅅ스기운이잇단말이야? 허허 제―기할것… 늘은놈이 이거 망신이지?… 어때 그사람 고무엇이라든 친구가 초봉이한테는 못할일을 풀고루 하구 죽엇서!』

이러케까지 말을해도 초봉이는 측은히 그듯을 알어듯지못햇다 제호가 그래서 ㅅ스이라는것을 가지고 한바탕 기다라케 강의를하니까 그제서야 초봉이는 고개를 숙이고 듯지못햇다며 태수와 처음 결혼을하고나서 며칠 지내니까 확실히 지금 제호가 이야기한대루 그런 증세가 생겨 난든것을 기억할수가 잇섯다。

『거 기왕 그리된걸 할수잇나 인제는 칠료나 잘 하두룩해야지 허허허허 제―기할것』

제호는 속이야 어쨋든 거든로든 어러케 우서버리고 초봉이의 무렴을 꺼주엇다。

이튼날부터 주사며 약이며 일습을 작만해다노코는 제법 의숙하게 주사도 노하주고 저도노코 내외가 안저서 그대지 유쾌 하다고는 할수업는 치료를 시작햇섯다。

어러케 범사에 제호는 초봉이를 다둑어리기에 애를썻다。

그는 그동안 안해되는 유희의 히스테리와 건강치못한것으로해서 가정의 낙은 고사하고 어금니에서 신물이 나든 참인데 일직이 마음이 간절하든 초봉이를 어더 이러케 안는한가정을 이루고보니 이래저래 초봉이가 귀엽고 소중햇다。

하기야 초봉이가 새침하니 저는 저대루 나돌고 속정을 안주어서 흥이 미흡하고 허머는정을 몰으는건아니다。사실이지 이대루 언제까지고 알뜰먹이어업시 지내라면 그건 마치석고로 비진 인형을 데리고 사는것가터 죽여도 그짓을 오래두구는 못할듯 시펏다。

그러나 저도 사람이어든 인정이 솔리는날이잇겟지 제 저을 엇자면 내가 더욱 정답게 굴어야지 이러케 뒤를 보살고 온갓 정성을 다 드렷다。

혹시 초봉이가 새침히 한든지하면 제면에는 버엉떵하고 흥을 내준다든게

『우리 팽이가 기분이 조찬흔게로군? 응? 아니 팽아、조구ㅅ대가리 주께 이리오른』

하면서 손을 까볼까볼 작난을 쳐한다

그럴나치면 초봉이는

『말ㅅ대가리 말ㅅ대가리……』

하면서 눈을 흙기고 영 심하면 정말 고양이처럼 달려들어서는 제호의 까부는 손등이고 빈대머리진 이마빼이고 사정업이 빠알퀴어준다。여니 때는들어보지도 못한 욕을 내 갈리기도한다。

마음 심난 한든치에 탈탈하지도안흔 사내가 지분거리니까 시틋을 야상으로 풀든것이다。

제호는 제호대루 그럴적마다 유히의 히스테리에 초기ㅅ적을 생각하고 초봉이도 그 시초를 잡는거나 아닌가시퍼 입맛이쓰군햇다。

×

대피선(待避線)에서 머무는 시간은 다 되엇다。

칠월과 팔월은 별반 큰탈은 업시 지나가고 더위도 첫신불러가 마음부터 워선 가을이거니 여겨지는 구월이다。

장마가 스처간 하늘이 솟다래도 올려다보면 정신이 들게 푸르다。

돌아페 화분에는 국화가 망울이 안고 억척으로 마당 한귀퉁이를 파이럼 심은 따리야가 한길이나 탐디게 자랏다。

제호는 인제 며칠아니면 당하는 추석에 단도적의 금강산이나 돌이서 휘의 다녀오자고 벼루고잇섯다。

칠겹자면 맘스겻 칠겁수잇는 가을이다。그러나 초봉이는 저놈 때리야에서 인제 행개이가 떨리나 노름이나 하얀놈이 될라나하고 숙으로 점치면서 겨뜨게 기다림 경황조차업서 마음이 어두어가기 시작햇다。

淋病藥

淋疾은根治식허라

웨淋疾은잘안낫는가

秘密病인까닭에

웨 淋疾은 낫기가어려운가하면 秘密病이기때문에 正當한治療를 밧고 治療上에 必要한 養生法을 嚴守치못함으로 가장治療하기쉬운急性의 治療期를失치고病勢를 惡化케하는동 淋菌을後部로移行시키서慢性이되는때문이다 苦痛이 적음으로 大部分의患者는 마음을노코 治療를게을리하는것과 淋菌이 後部에 移行하기때문에 治療가 어렵고 治療가 오래끌게된다

尿道에마듸가생겨

慢性淋疾이되면 尿道의 一個所 又는數個所에 硬化한 瘢痕이 생겨서 所謂마듸가 생겨서 尿道가 狹窄하게된다 尿道가 狹窄되면 放尿後에 小便이 남아잇는듯한 感이잇서 一二分後에 小量의 小便방울이 自然히 흘러나와서 內衣를 더럽히게한다 그뿐아니라病勢가 더하면 小便의線이가늘어지고小便이두갈네로갈러서나오고 심하면 小便이 點滴하게되며 極度가되면 小便이 充分히나오지못하야 膀胱에 힘을 준으로 脫肛하게된다 高度狹窄에는 小便이 全然안나오는일도 잇서 이러케되면切開手術을하여야만된다

이러한마듸가생긴다

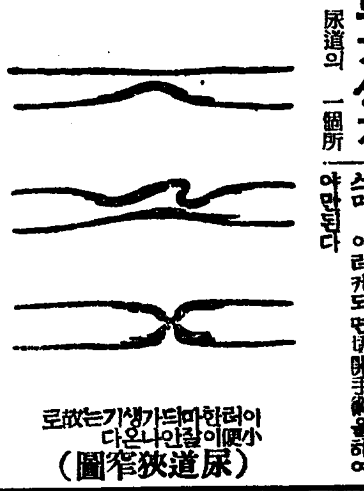

이러한마듸가생기는故로 小便이잘안나온다

(尿道狹窄圖)

可恐할淋菌의毒力

男子의不妊症

淋菌때문에睾丸을 侵하면 一生子種을 일허버려서 아해가안된다

淋毒性류ㅣ마치스

淋毒이全身에미치는症狀으로서 나타나기쉬운것은 淋毒性류ㅣ마치스로 神經痛도誘發한다

愛兒를장님으로

나면서부터장님이되는것은大部分이 淋毒에依한것이다 其他淋菌이 血液中에 侵入할때에는 敗血症 心囊炎等을 일으키고 結局은 죽엄의길을밟게되는일도잇다

子宮疾患의九十%까지는 淋毒에依한것으로그結果不姙의 原因을지을뿐아니라 一生동안病人으로지내게되는일이적지안타 子宮內膜炎、나팔管炎、卵巢炎、子宮外妊娠의大部分이淋毒에依한것이다 또淋毒性關節炎때문에나면서부터不具者가되는것은 婦人에게가장만흔것이다

最愛의妻에感染된경우

尿道淋(淋渴)을意絶할것은勿論이어니와 特히 結核性生殖器疾患 例를들면 結核性睾丸炎等의大部分이 淋疾로부터誘導되는것이며 이런病은 醫界의專門家가共通으로 認定하는바이니 羅病者는 一日이라도速히根本的治療를하라

淋疾患者는如何한藥劑를選擇할것인가

疾藥은 政府指定、醫藥界의最高權威者選定의日本藥局方收載도 最高權威者十六名을委員으로해서 愼重審議한結果 그品位를決定하야 內務省試驗所에서 檢査封緘한 藥劑가 我醫藥界의指針이되고잇다 그럼으로 우리有田도락구의淋劑는

內務大臣을會長으로하는 內務省衛生試驗所封緘의治淋劑六種을主藥으로해서配劑한許可濟治淋劑이다

服藥해서 何等의副作用업는것이 本劑의特長이다

藥의有効無効는小便을보면아알수잇다

淋疾患者는 여러가지 療法에 속아서는안된다。第一注意할것은 小便이다。普通사람으로 淋疾을 알려면 小便을 곱부에 바다보면 실오락이가튼것과 잘희가튼것이 뜨기도하고 가라안기도해잇다 그것이 淋絲라는것이다。아무리 藥을먹고 注射를해도 곱부에 小便을 바다보고 실오락이와가튼 淋絲가 곳업서지지안는藥은 所用업다 그럼으로 小便을보고 淋絲가 업서지고 끈저서 全快의 目的을 達하게 되는것이다

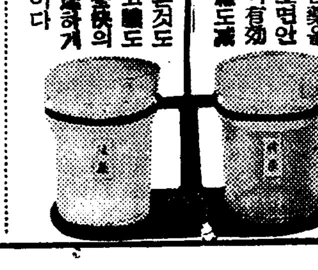

淋疾患者는여러가지廣告에속지말고 有田도락구專賣所를차지라

有田ドラッグ專賣所

京城 郵便本局前 / 城 龍山練兵町 / 平壤 泉町二 / 釜山 幸町一 / 群山 驛前通 / 全州 高砂町 / 光州 本町三 / 木浦 榮町二 / 大邱 弓町 / 馬山 京町三

麗水 港 / 浦項 本町 / 鎭南浦 漢頭里 / 海州 南本町 / 新義州 櫻町 / 元山 本町三 / 咸興 軍營通一 / 羅南 生駒町 / 興南 上天機里